朝鮮日報
二十五日夕刊八面
發行兼編輯人 申錫雨 / 印刷人
京城府堅志洞 朝鮮日報社
代表番號(光)二〇〇番

社說

中國勞働者入國問題

一

新聞第一面에서 恒常報道되는中國消息은 우리로하여곰足히 그나라人民生活의 不安을想像케하는바이거니와 新義州 仁川其他各港市에無數히上陸하는 中國勞働者를 볼때에또한그들의 母國이얼마나 擾亂한渦中에잇나하는것을 端的으로알수잇다 特히 入國하는中國勞働者의 그最多數는 山東省中心으로한 備近省의 住居者인點에서 그方面의 自然人口過剩이라든지 人爲的人口過剩으로만 國外로 流出되는것이아니며 內亂의 衝突地域에서生活問題라는것보다 차라리 生存問題로서 流出되여온것을또한알수잇다 或은 山東地方은朝鮮과의 距離가갑고 自來로 山東南人이 만히朝鮮에와서 商業들다거온因緣關係라하는바잇스나 近來그들의 激增하는人國數字를볼때 그가장큰直接原因은 內亂關係로 生存의安全을일코 生活의不安이濃厚한關係가 안인가한다

二

이와가튼理由로서 無制限的으로 入國하는 中國勞働者는 그것이 비록朝鮮勞働者의 日本渡航과가티 不可避의現狀이라할지몰으나 中國勞働者에게는 南으로 그들의同胞가 임이 길을뚫어노흔 南洋諸國이잇스며 北으로 地廣人稀한蒙古와 滿洲가잇스며 또아즉도現中國人口를 足히收容할만한大本國이 잇는바이니 荀且하世界的貧國 世界的失業國이라할만한朝鮮으로 차저들것이는것은異常히생각지안을수업고 萬一朝鮮統治當局으로서 이에對한制限을 設定하고또이것이어느程度까지 實行되는바잇다면 이問題는 朝鮮勞働者의日本渡航과朝鮮農民의 滿洲移住와의文字와가튼 不可避的인關係와는全然殊別한 範疇에屬하는것이안이면안될것이다

三

昨年度總督府警務局調査에依하면 朝鮮官營諸工事에만使役한中國勞働者의 總延人數는九十萬七千四百二十五人 으로서그前年度의 五十二萬一千七十一人에比하야 三十八萬六千三百五千四人의 激增된數字를보게되엇다 또今年一月로부터仁川港頭에만 나리는中國勞働者가 每月一萬餘人을헤아리게되는바 新義州와朝鮮各港을通하야 總數를合計하면實로 巨大할것이며 緊縮과 不景氣는官營事業에나 民間事業에 큰影響을미치어 勞賃이 보담低廉하고보담從順한그들을더욱만히使役할것가타推定되는바이니 使役延人員數에도 昨年보다 또나사數字를보히리라밋는다

四

今年은 乙丑年以上의 全朝鮮的大災年으로서 三千의死傷者는 殿之途外하고라도 二十餘萬의 無家露宿하는罹災民이잇고 또生存의 脉絡을끈 그들의말들인 田地가十五萬町步이나流失, 埋沒, 浸水되엿스니 雪上에加霜한 이해를 엇지하야 살아갈것인가 日本渡航勞働者는 所謂『歸鄕者』가되어 도로져故土로도라드며 滿洲方面移住者는 平安北道調査에 依하면歸還者의 數爻가 移住者의數爻보다 만케되엿스니 이따에 人口過剩은 그必然한 뎔이라

伊太利大地震續報

南伊의大地震으로 死傷者六千餘名

北伊各地엔颱風襲來

(羅馬二十四日發) 公表에依하면南伊太利大地震의被害는目下判明된程度에서
死者 一七七八人
負傷者 四二六四人
에達한다

(으레비소『伊太利』二十四日發) 北部伊太利地方一帶는二十四日猛烈한颶風이襲來하야『몬데로』를파고-『뢰비사』『스새가나』等의地方은被害가甚大하야『몬데로』에서는死者一名負傷者五十名을내엿다

(羅馬二十四日發) 大地震에活氣를失한『나포리』市民은二十四日朝에又復强度의颶風의襲擊을맛나多數의市民은悲鳴으로戶外로逃走하얏다右颶風에依하야海岸의人家樹木은遺跡도업시散飛하고海岸散步道에는激浪이甚하얏스나負傷者는업섯다 一方南中部地方의罹災地點에散在한村落地方의慘狀이判明됨을따라死傷者數도漸次增加하야到處에罹災悲語를報한다

地震의影響은 相當한廣範圍

暗黑化한『나포리』市 避難民은街路彷徨

(나포리二十三日發) 二十三日『나포리』를襲來한地震은『나포리』未曾有의 大地震이라고하는바震動은午前一時十分에始作하야二十五秒間繼續한바地震이襲來하자市內는暗黑化하고市民은倒壞物에埋沒되엇슴으로街上의空地를目標로달리고或은敎會에殺到하는等悽慘한光景을現出하얏다이地震의影響을蒙한地方은『버씨리타킨』一帶西岸『나포리』에서東岸『싸리』에至하는線과南岸의『라판트』에서『나포리』近處의『사례루노』에至하는線에及한다

目不忍見의『멜』市街慘狀

激震地엔餘震頻頻

(조호기야『伊太利』廿四日發) 廿三日의激震에全滅된『멜휘-』町은實로目不忍見의悲慘의情景이다生存한사람들은各各其家族을搜索하기에奔走中인바餘震이頻頻하야危險이極度에達하얏슴으로軍隊가이를抑制하고잇다

(페네벤트『伊太利』二十四日發) 今回의激震被害의 가장甚한『페네벤트』地方에서는二十四日午前九時十九分과午後一時十五分의二回에亘하야餘震이襲來하야二十三日의激震에倒壞된建物의多數는又復倒壞되얏나『비라-봐』『아라아노』『몬테칼보』의三都市는既報와如히全滅이라고하야도過言이아니다各地方一帶에餘震이頻頻하고『몬고리-』『산소시』方面에서도住民全部가戶外에서生活함으로此等을包含하야全罹害地를通하야住家가업는者實로 百萬에達한다또『몬고리-』에서는死者十五名을내고同地의有名한中世紀時代의古城은二十三日의激震으로全部破壞되얏다

『인더스』河氾濫 被害甚大

『칸』市浸水

(카라되二十四日發) 『인더스』河의 氾濫으로洪水의被害는甚大한模樣인데『칸자푸』의『칸푸-루』市도 全市가浸水되얏고또『나라』地方西部의堤防에서는川激는百呎高에及하야大端한浸水中이다

蔣介石氏가 全線에激勵電

石軍은徐州에切迫

(上海二十四日發) 蔣介石氏는二十二日에全線各將領에對하야『時局이切迫하야將次危機에瀕하얏다但軍資糧食은充分하니協力一致하야二十二日以內에敵을全滅하기를切望한다』고打電하얏나昨日以來頻繁하게中央軍의不利한情報를傳하는바本日某機關에達한情報에依하면石友三軍은徐州에肉迫하야漸次徐州韓莊을放棄하기로決定하고領地에잇는武器彈藥을南京으로輸送하기를命하얏다

閻、馮代表 北平에滯在

政府成立時까지

(北平二十四日發) 閻、馮代表郗惠德、薛篤弼兩氏는北方政府成立의大綱이成立되기까지當地에滯在하게되얏다또兩氏의奉天訪問은同時汪氏는郭泰祺氏를代表로派遣하야

汪兆銘氏中心으로 北方政府組織促進

黨務問題와政府樹立에對하야 汪氏各派代表會見

(北平廿四日發) 汪兆銘氏는今朝에西山派領袖鄒魯、謝持兩氏를招致하고黨務問題에對하야意見을交換한後十時半부터閻、馮、張三氏의代表賈景德、薛篤弼、危道方三氏를參加하야汪氏로부터政府樹立에對하야忠懷업는意見을吐露하고各派代表는곳閻、馮、張에게打電報告하얏다政府組織의準備는如斯히急速히進行中인바張代表의參加는자못注目되는바이다

膠濟線의 交通復舊會議

結局은決裂

(濟南廿四日發) 靑島濟南間

汪氏의着平으로 奉天側非常緊張

北平政府의左傾化를오리여 中央側에好意表示

(奉天廿五日發) 汪兆銘氏가北方政府組織을指導하기爲하야北平에到來한것은東北에相當한衝動을與하야二十日來로胡墨昌、吳鐵城等奉天南京派代表會議에서도同問題를中心으로對策을協議한것갓다即南京代表는 汪兆銘氏의北上參加에依하야北方政府는左傾勢力이增大되고馮玉祥氏가 北平에 來할時는汪、馮의勢力은斷然閻錫山을壓倒하야 絶對的優勢로된다하야 左傾政府가出現할는지도未知이다此際에隣接한東北四省은勿如치못하게슴으로速히決意하야南京政府를積極的으로援助하야北方勢力의剿滅을期하라고말하고關內出兵이不可能하면軍費의融通과兵器彈藥을補助하라고願出하얏다此에對하야張學良氏는昨年當中露爭의敗北以來로東北四省의新狀을圖하고出兵軍費調達은不可能하다하야斷然하게拒絶하얏스나可及的援助하겟나 王永江等이十四日밤八時에臨奉하고張學良氏는三日間에歸奉할터이다

交通復舊에關한南北兩軍主腦者聯合會議의開催地點에對하야韓復榘氏는靑島와張店以下張店또는濟南에開하겟다고主張하야協定이一致되지못하야川越、西田兩氏는說服中에잇다

膠濟線日本人困境

食糧의缺乏으로

(濟南二十三日發) 膠濟線의交通杜絕에依하야張店、博山支線、周村等地의在留日本人은食糧品이缺乏되야濟南民團에서應分의供給을하고잇스나濟南에서도在留民의食糧資源이漸次不足하게되얏슴으로天津民團에對하야白米其他를輸送하게되얏다 또西田濟南領事의要求에依하야南北兩軍의首腦者를鐵路關係者間에聯合會議를開하기爲하야目下會議를開하고適當한地點과그期日에對하야南軍當局과交涉中이다

上海商標總辦 白晝에被殺

犯人은逃走

(上海二十四日發) 商標局總辦鄒敏德氏는二十四日朝十時사이에同行하다가

樞府形勢와 海相의困境

二重人格問題로 痛烈한非難을難免

(東京電) 倫敦條約案은드듸여樞府에御諮詢케되얏는바樞府精査委員의選任은一兩日後에決定되리라한다樞府의空氣에對하야는軍備缺陷上에不充分云云의條約을締結한責任과그補充에對한政府의確信에對하야는詳細한質問論難이잇슬터이고政府도亦是豫期하고잇는바政府는裡面的히所信을披瀝하고條約成立을期하기로決心하얏다고한다또樞府에서가장論難되는것은統帥權問題

可及的促進

條約審議는 來週中委員會

(東京電) 倫敦條約案은二十四日樞府에諮詢되얏슴은아니라樞府로부터特히審議를促進하도록要求하얏슴으로倉富議長은二十五日同官長과書記官長의歸京을기달려正副議長과書記官長과打協하야該案審議의準備에着手하게되얏다 그리고近日中大概伊東伯또는平沼副議長을委員長으로한九名의審査委員에附托하야審議를進行할計인바委員의人選이如何히問題는되는바時期에對하야는倉富議長도二十四日首相의訪問에對하야好感을가지고잇고또來國議가進行되어잇는關係上審議를速히할模樣인故로樞府의下審査中의委員의總會를開하게되리라한다

英內閣危機僅免

炭坑法修正案上院通過

(倫敦廿三日發) 英國上院은本日炭坑法에對한上院의修正에對하야다시下院이可決한修正을受諾하얏다右下院의修正은下院最初의主張인一週四十五時間勞働의代로上院의修正인二週間九十時間의勞働을認定하는것인바二週九十時間勞働에對하야서는何等地方的協定을許諾지안코炭業者協會及炭坑勞働者組合의雙方의承諾을要할것이고업시何時實施할수잇게된것이다上院이此下院의修正을承諾한것은炭坑法案에關하야上院下院間에오랫동안繼續해오든鬪爭을終結시킨것으로炭坑法案은이제皇帝의御裁可를엇는대로完全한法律이되여英內閣은겨우危機를免하게되얏다

極東에使節派遣

英國商務大臣發表 商品市場開拓코저

(倫敦二十四日發) 商務大臣『구레함』氏는本日『政府는極東方面에 英國品의市場을開拓하기爲하야近近商業使節을同地方에派遣하야何國의市場이最大且重要한가를調査하야實際的提案을得하도록下院에提案하얏다』고發表하얏다

倫敦條約 第二讀會通過

英國下院서

(倫敦二十三日發) 二十三日英國下院에서倫敦條約案은採決投票에依하야無事히第二讀會를通過하얏다

大英帝國의暗影 埃及의動搖 (五)

『수-단』問題의經緯

李瑄根

◇『크로-머』卿와 埃及統治는從來英國式이아니라 植民地를가진列强政治家의 諸揚하야마지안는바이엿다 그러나埃及國民自體로볼때 그무엇이라할것이냐? 勿論『크로-머』卿의治下에 埃及은그것옛날에잇서從來보다번주구레한 物質的進步를보앗슬는지도모른다 그러나 살과 기름을 내여준後야 못안物질을으더한다고 埃及國民이滿足할수잇슬것이냐 英國植民政策의代辯者들이 數업는讚辭를드린에도不拘하고『크로-머』卿의治世부터 埃及國民은一層英國에對한反感을속심에품게된것이다

◇ 이當時에이러난事件그우에

으로 英國의『수-단』地方侵略은全埃及國民의生命을 威脅하는問題로 오늘날外지解決을보지못하게되엿스니 도대체『수-단』問題란 엇던것이엿든가 『수-단』은 埃及의南方『누일』江上流에處하야 東은紅海와『아비시니아』에接하고 南은阿弗利加中央의大湖水에 深하는廣漠肥沃한地方이엿스나 以前부터埃及의『케-듸브』가 土耳其의힘을빌지안코 自力으로征服統治해오든곳이다 그리하야이當時로말하면 頑强한回回敎徒가全勢力을잡어 그中에『마듸-』라고 워커르든 豫言者가 土民의 信任을바더 精悍한傭兵을 거느리고 管轄해오든바 埃及本土에서『아라비-』의國民革命이 이러난지얼마안되야

지나 아곳에서도 英國人의埃及侵略을憎惡하는念이 불닐듯하야『마듸-』를中心으로 大叛亂이이러나게되엿다 이에英國政府는有名한東洋通인『꼬-르돈』將軍을派遣하야此를鎭壓코저하얏스나 一八八五年一月『카-툼』에서도리혀殺死하고『꼬-르돈』將軍이當하얏스나 亦是失敗退陷하고만것이다 그러나한두번의失敗로 稀有의野慾을 쉽사리斷念해버릴英國은아니엇스니 一八九六年에그는다시『키치너-』將軍을指揮官으로 大規模의遠征을하게되엇다

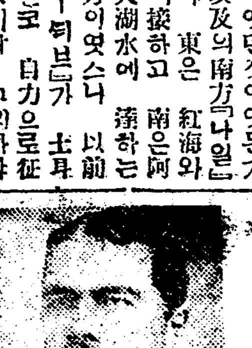

◇『키치너-』將軍은 그의軍隊를『수-단』으로向케하자 擬急鐵道의敷設을 압장으로세워 徐徐히쉬리깁흔南進策을取하야다그리하야 돈기잇는그의政策은着着成功을보게되엿스니 一八九八年九月에는『카-툼』을 完全히回復하고 一八九九年겨울에는『마디-』의뒤를니어僧兵을指揮하든『칼리파』를擊破하야戰死케하얏스며 一九〇〇年一月에는다시그後繼者인『오스만•덕그너』를 捕虜로하야 이에軍事的으로『수단』을完全히征服事케되고 經濟的으로도『카-툼』外지의 鐵道敷設을完成케되엿다 그리하야 이부터 全『수-단』地方은形式上英埃兩國의共同管理로되엿지만實質은英國의勢力아래完全히左右當케되엿스니 얼마안지나埃及人의全富源으로되여잇는『나일』江의中流에는 英國의巨大한堤防이築造되여 그天賦의水利는『나일』江의聖潔으로사터오든全埃及國民은 이여부터그네의生活에最大威脅을늣기게된것 이다 (寫眞上은『수-단』地方反英埃及僧兵蜂擧光景, 下는『키치너-』將軍)

海軍今後의問題

補充計劃等其他에對하야 豫算省議開催할터

(東京電) 海軍側에서는複雜한事態에 一、倫敦條約兵力量에對한新補充計劃 二、來年度豫算의編成 三、條約審議의樞府에對한海軍側答辯研究 等三問題를남기게되얏다第一新補充計劃에對하야는最近軍令部의立案이完成되얏슴으로目下海軍省과協議中인바此에依하면 八吋巡洋艦은條約期間中에建造치못함으로旣成艦을修正하야時代의進展에伴한完全한性能을發揮케할 六吋巡洋艦은九千噸의新型四隻을建造할、航空母艦은一萬三千噸의新母艦을建造하고潛水艦은條約에依한二萬五千噸減少의補塡에小型精巧의艦艇을建造할 航空隊는現在의十七隊에또十一隊를增加하야兵器新補에充當하기爲하야一隊百四十萬圓으로할其他各方面에充實補充을實行할 右軍令部案은總額一九三六年外지의繼續費約五億六千萬圓의巨費를要하고그實現은目下財政上困難으로艦政本部로하야금右案을基礎로最低限의補充計劃을研究中인바此에依하야二十八日第一回豫算省議를開할터인바來年度豫算에서約千五百萬圓程度의剩餘가잇슬模樣인데第三의樞府에서의答辯은專門事項의大綱은

005196

豫算編成에着手

軍令部案을基礎로

(東京電) 倫敦條約兵力量이決定되얏슴으로海軍省에서는軍令部參議官會議에軍令部로부터提示한補充計劃의實現方法에對하야研究中인바軍令部立案의新補充計劃案은
一、航空隊의增設(現在의十七大隊에十一大隊를新設)
一、六吋砲一萬噸級三隻의建造
一、潛水母艦一萬三千噸級一隻의建造
의三點을骨子로한것인바이外에潛水艦建造에當하야小型潛水艦의增加制限外艦艇의代替하고잇다海軍省에서는右軍令部案을考慮하야一九三五年外지의繼續事業으로分하야備에着手하얏다 그리고前揭三項의總經費는一億九千五百萬圓으로右外에航空隊增設에伴한航空機維持修理制限外艦艇修艦等을加하야二億五六千萬圓程度에止할豫算을가지고잇스나右經費가來年度豫算面에計上되는極히少額일것이라고볼수잇다

新兵力補充의

一、財部海相은全權으로서此條約을締結함에當하야國防上充分한條約을締結한責任에立한다는것
二、萬一充分하다고信하얏다면條約上不充分하다고答하기에困難한理由如何
財部海相의二重人格이相當히論難된攻擊을밧게되겟는바海相이苦境에立할것은想像할수잇다

財部海相이하고細目은岩村、下村兩大佐가咨詢하기로決定한後目下各咨詢材料를集하야咨詢事項을研究中이다

婦人代表가 內相等을歷訪

公民權案問題로

(東京電) 政府는來議會에制限婦人公民權案을提出할意向인바日本婦人參政權協會、以下婦人團體代表는二十四日에安達內相次田地方局長을歷訪하고婦人公民權法案은內務原案인市町村選擧、被選擧權뿐이아니라市町村名譽職及道府縣會議員選擧被選擧權外지도包含하여야한다고要求하얏다

蔘茸 唐草 藥材料 卸賣 賣藥 本舖 朝鮮商會

辭令

▲郡守 白南日 依願免本官

人事消息

▲金炳魯氏(辯護士)新幹會本部代表로端川事件調査次今朝出發
▲李勳求氏(哲學博士)舒川鄉第로부터二十四日夜入京樂園洞泰山旅館에
▲天日常次郎氏(京取社長)昨秋來福岡九大病院에入院加療中二十五日에別世
▲鄭應琫氏(天道敎靑年黨常務)今夜咸南端川에出張

八面鋒

○朝鮮에暴風雨襲來!
○伊太利엔、大地震!
○印度엔、大河氾濫!
○人心의騷亂이、世界的이어니自然의威勢도世界的인듯
○汪兆銘의北方加擔으로、奉天派는左傾을오리여、南方에好意表示
○이리하다가、閻錫山의南方加擔說外지나안傳할는지

市町村選擧法 改正案을提出

民政政調總會서

(東京電) 民政黨은二十四日午後二時半부터本部에서政務調査會總會를開하고齊藤內務次官으로부터市町村長復選擧法은弊害가만흠으로有權者가直接選擧하도록改正하자고提案하야選擧革正委員會에附託하기로決定하고午後四時에散會하얏다

米國에酷暑襲來 死者만三百名

紐育市도苦熱地獄

(紐育二十三日發) 過去四日間에亘하야北米大陸에襲來한酷暑로紐育市外에서도死者가六十三名이나되는데그中二十五名은炎熱로因하야湖中에뛰어드러溺死한것으로米國全土의死者는三百名에達한다

愈々人氣大沸騰!!
小說의粹를모흔~ 婦人俱樂部八月號
小說이야기를……
이웃집부인, 건넌집女學生, 누구라할것업시婦人俱樂部의小說을모르는분은업스리만치 日本婦人으로婦人俱樂部의小說을모르는분은업스리만치大評判이오、얼는보시오

新掲載의名小說 姉妹 菊池寬
雨? 風? 姉妹의運命!
文壇의驕將菊池先生의傑作、美人姉妹의性格과運命을描寫한滋味잇는小說、速히보시오

▲「母」續篇理想小說(子) 鶴見祐輔
滿身의熱情을傾倒하여父子의情愛를읽으면읽을수록感激깁흔小說
▲處女をめぐる大波瀾(棘まで美し) 武者小路實篤
複雜한戀愛問題를深刻히描한名稀有의大傑作小說! 萬人熱狂!
▲意外! 波子の運命(星の使者) 加藤武雄
加藤先生이渾身의熱血을注하야一讀肺腑를찌르는大傑作小說

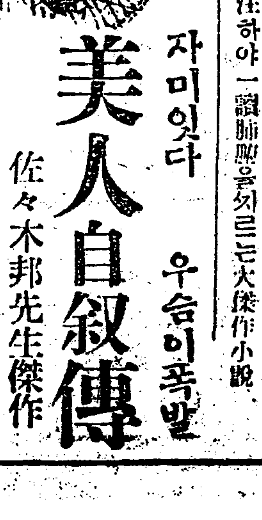

자미잇다 우숨이폭발
美人自敍傳 佐々木邦先生傑作
어엽븐男便을차고도는人生의機微를 한滑稽百出! 滋味잇서微笑哄笑의伏嶽

▲英子さんの未來の夫は誰?(英子の結婚) 山中峯太郎
結婚前後의분에게攝於이勸하여읽키고십흔同問題의모범小說大評判
▲父は何處? 母戀し(嘆きの都) 中村武羅夫
누구라도모-다울니는純眞한處女의淸純을그린名篇 志保子의熱狂
▲一難去って一難又怪(假面の人) 貴司山治
포-부쓰女史에依하야世界에紹介한稀有의怪奇冒險小說
▲時代小說 さけぶ雷鳥……吉川英治
元祿의옛날、細川夫人을背景으로波瀾萬丈의物語、戀、武勇、讀書界大評判의자미잇는小說

よい子を儲ける座談會

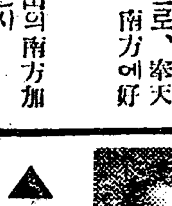

엇지면착한아들을둘수잇나? 姙娠中의衞生、胎敎등을비롯하여幼兒에關한諸注意外지一切을醫師、患者其他知名의분의實際的指導

▲家庭淸凉着の作り方
東京一流百貨店特選의流行新型八種
◎二三歲用改良옷
◎三四歲男女兒用진-바지
◎男子用속옷兼用腹卷
◎五六歲用新型女兒服
◎七八歲用 女兒服
◎婦人家庭 淸凉着
◎四五歲用新型寢冷모르는옷
◎男女兒寢衣兼用이작난옷

한번보면 누구던지못 만들수잇소하여보시오

이外婦人俱樂部八月號에는美容、衛生、育兒料理實用名記事가만히잇소、기어히보시오

定價五十錢(送料三錢)
東京本鄕區下町 大日本雄辯會講談社

端川民擾事件續報

本社特派員 朴尹錫發信

趣旨모르는村民에게 取締過酷이禍因

조고만일外지일일히고발 問題된森林組合

문제의첫 발단(發端)은 지난오월이십이일도령(道令)에 의하야 단천삼림조합(端川森林組合)이창설되니후 동군하다면련대리(何多面蓮臺里)에잇는삼님간수(森林看守)량성환(梁聖煥)이가 삼림취체령위반죄를 취체하면 서소호의범측(小罪犯則)자만잇스면곳 군사법관에 보고하야 벌금일이십원식에 처하게하는등가혹한방법에대하야 그지방민은바야흐로불평의도화선(導火線)이되엿다그뿐아니라 도령(道令)이무엇인지?삼림조합을알지못하는촌민들 이삽상상차안흔취체방법과또 호세(戶稅)십이권식도내지못하는판에백정보(百町步)에대한오십권식의삼림조합비를독촉하는등의한경우가곱일그들에게이와가튼 엄격사건을내게한동기가아닌가한다 그리하야이에서불평이자라가든하다면련대리일대(蓮臺里一帶)주민들은『이와가튼가혹한삼림간수취체앞에는 견딜수업다 그리하야삼림조합이라는것을 해산케하자!』라는 봉화들들어 드되어지난십오일경에 련대리에서범측자취조하는량간수(梁看守)를 구타하엿고 신날일에 단천군청으로부터 출장한후등(後藤)군속과 삼림수사박만훈(朴晩勳)씨등 두사람이출장하야 또범측자를조사할즈음 오륙십명의면민이모혀들자 권괴두사람을 란타하야박 삼림주사는 권치삼주일가량요할중상을당하엿고 후등군속은겨우피신하야 다이에 동면수재소(순사주재소)에 사사람이 출동하야군중을해산케하고 군속(郡屬)에게 폭행한수모자들 조사하든중 다시군중은경관에게 폭행을가하야일장격투(格鬪)를하는중단천읍내경찰서로 부터 응원대가출동하야동사건은 일시진정되고그현장에서 륙십여명의폭행자들체포하야십구일 아츰에단천읍으로호송케되엿다한다

重輕傷者의氏名

이십일에는 이천군중이군청압해모혀 김희철(金希哲)(三〇)씨등 네사람을 대표로군수와면회하엿스나 해결을 엇지못하엿다는 오후네시반 조곰시나서경관의공총발포도 조곰도 두려워함이업시 격앙한군중은 박총하는경관을 역습(逆襲)하고 일부군중은 군청뒷문으로 군수를습격하고 돌을던저 군청창호를산산히파괴하고 일부경관과 격투하야 그광경비들 아지못할커음에 경찰은마춤내 실탄(實彈)을 발사하야 현장에서

何多面蓮臺里 崔斗弼(四五) 張宗亨(二三) 福貴面斗彥太里金啓煥(二五) 外一人

네사람이 즉사하엿고 다음과가튼 사상자(死傷者)를 내이게하엿다

◇其後絕命者

何多面蓮臺里李元鎬(三八)金乙龍(三八) 何多面加元里金得洙(四〇) 何多面雙上里金昌彥(三八) 崔宗協(五三) 安京龍(三三) 何多面松坡里劉京乙(三三) 李鍾權(二二) 何多面陽晔里安吉牧 端川邑金應喆(二三)

◇重輕傷者

元容俊(二九)金仁斂(二四)安炳煥(二四)安炳惠(三〇)金世欽(四〇)金仁宗(四五) 金時元(四〇) 金龍訓(三八)元浩熙(三〇)沈正鵬(三一)許鳳乾(三五) 許內律(四一) 張南山(一八)金禹鎬(三〇)李承浩(四〇)安嘉欽(三〇) 劉內龍(一八) 金彥洙(三三)外不明數人

등으로 전후사상자삼십여인의 큰불상사를내엿는바 부상경관과기타사상된사람을메어다가일부는 경찰서로 또는병원으로수용하엿다한다

利原警察에 多數靑年被檢

단천사건의여파인듯하다

함남리원(咸南利原)경찰은지난 이십일일부터 돌연히 비상경계 一망을느리고 각역두에서 정사복경관수명식 려행객을 엄중히경

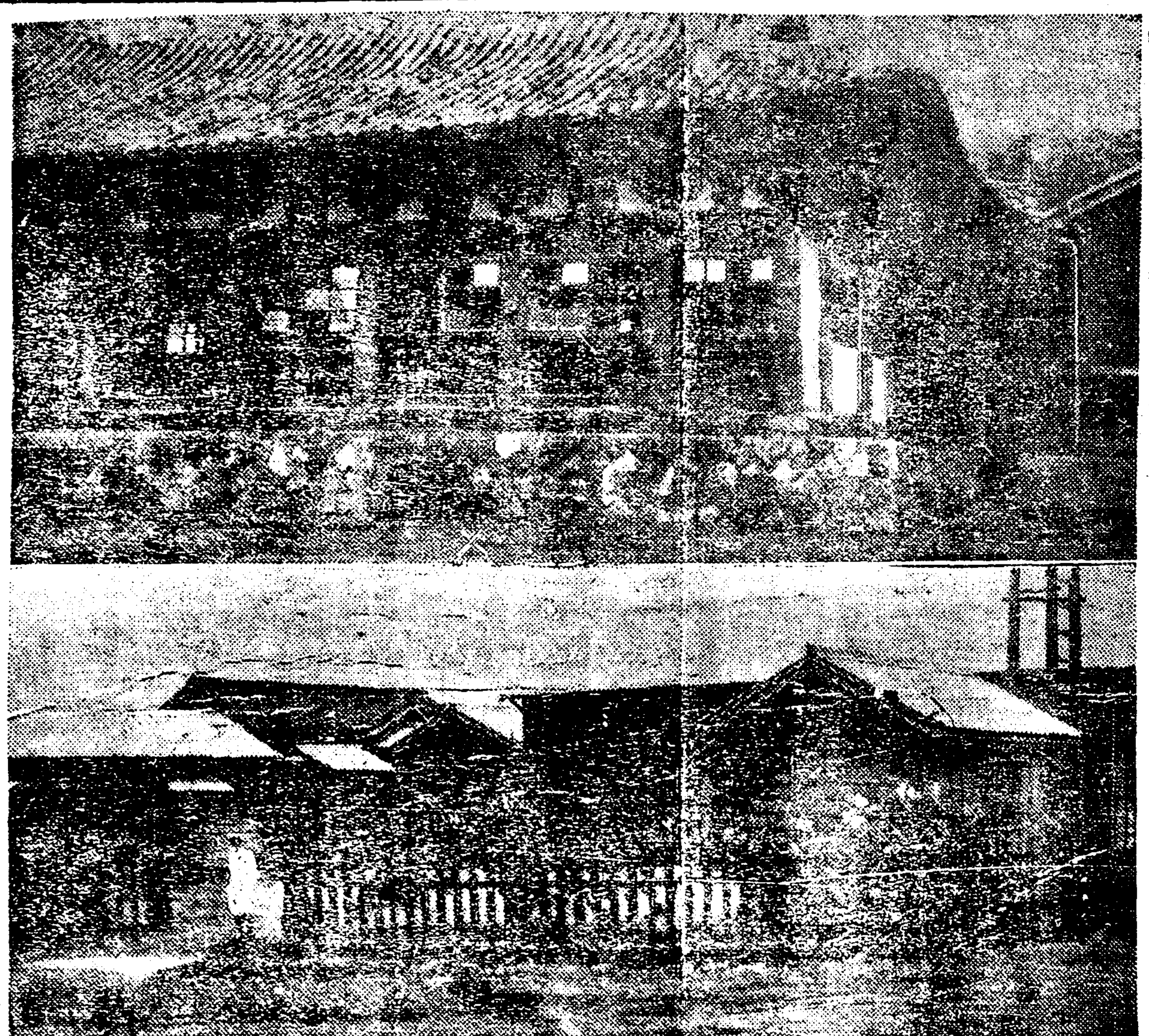

端川事件畫報 (上)襲擊當하야 유리창이破壞된 郡廳事務室 ×表는四人이 即死한場所 (中)襲擊뒤의警察署前의緊張 (下)郡廳共民樓압헤모혀든群衆과警戒狀況 (二十日端川에서 特派員撮)

계하며 일반동업중외일보(中外日報)와 본보차호분국귀자들은 차호주재소에서 붙려다가 금번 단천사건(端川事件)에대한허위선전적귀사와 또는증상적 귀사등을 한다면엄중히 취봉한다고 경무당국으로부터 지시가잇으나 미리주의하여 달라고하는등 실로공괴가 긴장되여 잇다는바 이미얼마전에 대폭풍우로 인하야 조난(遭難)된배를 조사하기위하여 성진(城津)으로 간차호어민조합(漁民組合)위원장후보 김괴환(金基煥)씨는조사를마치고 도라오다가 송단역(松端)에와서 차늘타려고할즈음에 송단서원의 손에검거되여 본서로압송되엿다하며 차호에서는 단천사건에 관한편지를 신창(新昌)에 인편으로발송중라홍(羅興)역에서 수색을 당하여발각되여 지난 이십이일에차호주재소에 검속되엿다 하며이외에도 수인이여두에서조사수색을당하엿다는바 모다금번단천사건에 대하여 무슨계획이잇는가하여 그러는모양이라고한다(차호)

邑村의 通行制止

경찰서에는 일본인부녀 피난민과관공리의가족피신으로벌시혼잡을일우엇고 남북으로통하는 각도로에는 즉시무장 경관을배치하야동행인을 수색하고 읍으로향하야 들어오는 사람은일체몰려보내는 동시에시가 에는각상점이즉시철시하엿다

夏期巡講團 開城에發向

작보=동경류학생 학우회(學友會)순회강연대(巡廻講演隊) 북대(北隊)림대남(林大男) 황법선(黃法琁)작행(昨報)인(仁)씨는 군는점간동산서(龍山署)에서하차(下車)식혀서취조하엿스나죽시 무사석방되여 예정과가티개성(開城)으로향하엿다고한다

責任當局의 處分도調查後에

出張한 白石警務官談

이사건이 발생된후에 총독부백석경무관(白石警務官)을비롯하야 아무한남경찰부장(阿部咸南警察部長) 하룡지방법원검사국신등검사정(新藤檢事正)등각수뇌부에서 실지검증과 예리한조사를 진행하는중인데 이에대하야 백석경무관(白石警務官)을 방문한즉 다음과가튼 의견을말하엿다

이번사건의 원인동괴는 매우간단하엿고 배후에 공산주의자(共産主義者)선동연의가잇다는등 풍설도 아즉밋지는못하겟소이다 여하간지난오월에 겨우 도령으로창설된삼림조합에대 하야군당국으로 서그삼림조합여하를일반민중에게 리해식히지못한것과 지원민(地元民)으로서도그조합의리해(利害)관계를충실히량해하지못한점에서 서로 모순이잇다고생각합니다 아즉 다조사연구한바아니나 사회공안을가진 신문귀자인 당신과서로 그원인을 연구하기로합시다 책임자인 군수도조사하야보아야 확실한것을 말할수잇겟지요하엿다

匈牙利두學生 自働車로世界一週

임이踏破한것이四萬五千哩 昨日에本社를來訪

흉가리아(匈牙利)학생으로서세계일주 려행의 뜻을품고자동자전거로서 임의사십개국(四十個國)을려행하고 인도(印度)중국(中國)을거처이십삼일경성에도착하엿는데 그려행한 거리는사만오천마일(四萬五千哩)이란놀만한장거리라한다 이십사

일「줄탄·술카우스키」군과「쉽라싸다」라는이두사람은본사를래방하고 그들이 가지고단니는뿐 비하고 그들이 가지고단니는뿐 신문쪽일법나옴내여보이며세계각국신문들을보이며 그들에 대한괴사들모인다 영어는 류창치못하나려행할만한 흡차는 금후량삼일 구경하다가 일본으로 떠나갓다한다 (사진은「술카우스키」와「쉽라싸다」량청년)

總被害額二千萬圓 死傷三千名、家屋五萬戶

각처에서호곡하는리재민참상 全鮮水災의總決算

사상자가 만커로천고에 드물다고전하는금번 대수해의참상은최근수일래로 비가긋치고날이개이며서통신이통하게되어 진상이대부분 드러나게되엿는데 그에의하건대 실로죽은자수효가이천명을면고부상자역시 일백여명을넘어서 사상자총수근삼천명의 다수에달하엿고 또한놀라운 수자에달하야 인명을케하고라도농작물기타의 총손해고가이천만원이상에 이르렀다고한다 이제이십오일아츰일시까지에 판명된피해상황을 적으면아래와갓다

道名	人命 死	傷	不明	家屋 流失	倒壞	浸水	田畓 流失	埋沒	浸水
京畿	一九名	四	一	二九戶	一五一	六,三四四	三〇五町	七六	三八,八七四
忠北	一〇	五	二	二五	三九三	九四五	七四〇	三八〇	七,三五五
忠南	三三	三	七	八三	八七五	六,〇八五	一,七六六	三,九七四	三一,一一三
全北	四八	六六	七	二八五	二,七〇五	一三,五一七	一,三二九	二,五三一	九一,五三九
全南	一七	三	—	二〇六一	一,〇九四	—	—	—	—
慶北	一二五	九二	二	四四一	一,四二三	四,八三五	四四七	一,六三〇	一六,三七七
慶南	二	三三	九	四四	一,〇四四	九六六	二四	一三五	一,一三七
黃海	—	—	—	—	—	九	—	—	一,五三〇
江原	二三〇	五六二	一,一三九	一,二〇三	一,四九四	三,八五四	—	—	三〇
咸南	三三	四	一〇五	三六六	四四三	五,三四五	—	—	—
咸北	五	—	六一	—	三	九二	—	—	八二
總計	五〇八	八二四	一,五四一	二,三九五	八,五三三	四三,〇八六	五,〇五九	九,〇三七	一四四,四四八

人命=死者五百三名▲行方不明千五百四十一名▲負傷八百十四名▲計二千八百六十八名

家畜=死七百八十六頭▲行方不明百五十六頭▲負傷百二頭▲計千四十四頭

家屋=流失 二千三百九十五戶▲倒壞八千五百三十三戶▲浸水四萬三千六十六戶▲計五萬三千九百九十三戶

田畓=流失五千五十九町▲埋沒九千二十七町▲浸水十四萬四千四百八町▲合計十五萬八千五百三十四町步

農作物被害=忠北 四萬六千圓▲忠南三十四萬圓▲慶北五十九萬圓▲計判明分約九十七萬圓

橋梁及堤防道路=橋梁流失千九百九十個所▲道路破壞流失九萬六千二百二十間▲堤防破壞十二萬二千四百四十三間

船舶=沈沒二百四十一隻▲行方不明五百九十七隻▲破損千二百六隻▲流失九十五隻

某事件被疑大檢擧로 鐘路署留置場滿員

동대문서로류치인을옮겨 靑年數名又復引致

현재종로서(鍾路署)류치장(留置場)은모사건의관계자로 만원상태로 이이상수용할수업슴으로 이십사일에는 류치중인황영록(黃永祿)안균(安均)량인을 동대문서류치장(東大門署留置場)에넘기엇다하며 동일오전열한시경에 길야(吉野)고등계주임이이솔한 수명의 형사대가 모방면에출동하야 삼명의청년을 체포 포박하여 가지고 자동차로 본서로 몰아 왓다고하며 약이십오일에는 무슨새로운 단서를 잡엇슴인지 동서고등계(高等係)는평일 바다도 더욱긴장한긔미가 보이며 김(金)형사외원명의 형사는 자동차로서 광화문통(光化門通)방면에 급행하야 모처를수색하는 일방 산본(山本)형사는불뢰중거 들엇기위하야 류치중인온우회(溫友會)김하청(金河淸)의 옥집을 다시 수색하엿다하며 익선동(益善洞)윤형식(尹亨植)의집에 가서실내를수색하고 약간의 불품을압수하여왓다 하며동일새벽 에는 모제대생(某帝大生)외 오명의 대학급 전문학교학생을 더체포하여 목하고등계조실(調室)에서 취조중인데 아마도검거의범위는 암호도점점더확대 될것갓치 보힌다고한다

內資洞서도檢擧

대수색하고청년검거

이십사일오전에는 시내 내자동 이십번지(內資洞二〇)에탐문의 모청년이장복하엿다는 첩보를받고 탐지한동서고등계 에서는 수명의 형사대가 현장에출동하야 가택수색을하고 수명의청년을 검거한모양이며 또 이십오일 아츰에는 재차형사대가 현장을 세밀히수색하엿다한다

晴天도一時

날마다 흐리고 비오고하든 날세가 이십오일 점심때부터 서울을중심으로 개이기시작하엿다 그러나 경성측후소의 관측에의하면 이십오일의 쾌청도 잠시일뿐으로 이십륙일부터 또다시 흐리어질모양이라는데이십오일아츰일시의 각지천기모양은아래와갓다

▲快晴=雄基、全州、濟州、▲曇天=龍岩浦、元山、釜山、木浦 ▲雨=中江鎭 ▲霧=江陵、仁川

朝鮮農總의 中央委員會

오는팔월오일에

조선 농민총동맹(農總)에서는 그진용을 일신하기위하야 대회준비위원회를 조직하고 이래오륙개월을 준비해오든바 사정에 의하야 부득이정식대회(定式大會)를서 면대회(書面大會)로개최하기로하고 지난이십일에 대회준비위원회에서 개표한 결과 새로 임명된중앙집행위원(中央執行委員)의 씨명은귀보한바어니와 오는팔월오일에 중앙집행위원회를 열기로되엿다한다

寧邊警察에發覺된 青林敎의陰謀

교리를선전하는일변에

금월십일일이래 평북녕변경찰서(寧邊警察署)에서 엇던 비밀결사에관한 단체를 검거중이라함은 긔보한바어니와 그사건은 점점 확대되여 금월이십삼일에는 평안북도 경찰부김고등과장(金高等課長)이 미창(米倉) 복원(福原)의 두경무들 인솔하고 친히 현장인 녕변군에출장하여 녕변군녕산면대창리 (寧邊郡寧山面大昌里) 강괴창(康基昌)외 이십여명을 검거한후 방금엄중한취조를행하는중인데 탐문한바에의하면 그사건의내용은 칭림교(靑林敎)의일파인 중심교(中心敎)라는 간판을부치고 그교리(敎理)를 선전하는일변 시국에관한 엇더한 계획을하엿다는것인바 이사건은 남선방면에도 관련이잇서 검거의선풍은 다시전조선적으로닐어나리라고한다(신의주특파원권와)

被訴李月華 無事히釋放

事實相違라고

종로서사법계(鍾路署司法係)에 최소사(崔召史)라는두파가녀우(女優)리월화(李月華)를걸어서고소를 내여노흔다는것은 긔보한바이어니와 전긔리월화는 이십오일에 현재대구(大邱)에서상연중인오양극단(五洋劇團)단원으로 흥행을중단하고 종로서사법계(鍾路署司法係)에 나타낫는데 본인은 고소의 사실은 사실과상위라고하며 현재사십삼명의극단(劇團)이이로 인하야 흥행을 중지하게되엿스나 하며아래와가티말하엿다

최씨의말은 맛는것은 (이하 판독불능)

瑞山森組失態

작년도까지 납부치 안흔산림조합비(森林組合費)를금년오월중에 군기수윤모가 출장하야바 간 조합비를 몃달이지난오늘에와서 태안면기수(泰安面技手)가 독촉을하면 곳납부하라고 하는데 이왕에 군출장원에게 납부한사람은 령수증이 잇서야 고가된다는데 만일 출장원에게 령수증을 보관치 못한때는 몹시 난처하다고 징수하겟다고 취급자들 작년부 비난하다고한다(태안)

國際勞働者 赤化日計劃

일본청년들이

장야현대정경찰(長野縣大町警察)은이십삼일오전아홉시경에 대정중학교(大町中學校)리과교실의조수(理科敎室助手)앵정순(櫻井純)(三〇)이하수명을검거하고 취조를진행하는중인데 그들은 전긔(戰旗)라는잡지의 발행인(發行人)산전청삼랑(山田淸三郞)과 련락하야 오는팔월일일을긔하야 국제로동자 적화데이(國際勞働者赤化日)를개최코저하엿다는 혐의라는바 련두자가약륙십명가량이라한다 (대정전화)

水害救濟 常務委員會

명일오후세시 益善洞會館서

전조선수해구제회(全朝鮮水害救濟會)에서는 이십륙일오후세시부터 시내익선동 일백륙십륙번지(市內益善洞一六六)에잇는동회관(會館)에서 상무집행위원회(常務執行委員會)를개최한다고한다

朝鮮農民社에서 罹災民救金募集

시내경운동 팔십팔번지조선농민사(朝鮮農民社)에서는지난십륙일부터 한원빈(韓元彬)씨를재해지각처에 특파하야 위문을하는 동시 그참상을 조사한다함은당시보도한바어니와 그상황보고를 접한 본사에는곳중앙리사회(中央理事會)를지난이십오일상오열두시에 그사무실안에서 열고 일반사원을 통하야 오는팔월말일을 긔한으로하고 구제금을모집키로결뎡공포하얏다한다

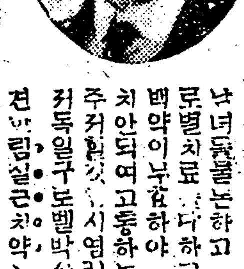

만일고요면도를 도로디립니다 유명한독일구로벨박사 가발명햇습니다 대림질 하종근치 절대보증

남녀를물론하고 림질과매창증으로별치료를다하고별명약을다써도 아모도효력이업서 돈만허비하고 괴로워하시는분은 이것저것 주저마시고 독일구로벨박사가 최근에 신발명한 림질근치약을 쓰시오 이 약은 천하에돌도업는참신긔한약입으로 백발백중만명이면만명이다낫습니다 환자의안심과신용을엇기위하야 만일무효면절대책임지고돈을 도로돌녀드림니다 ...

注意 폐당영업이융성됨을보고근사한 광고와 유사한약을피는대가잇스니 주의하시오

京城府西大門町二丁目八六 (京中前) 代理店及特約店募集 神聖堂大藥房 振替京城一五〇番 電話光化門三四番

梁在應先生著 名作童話集 갈대피리 四六美版 定價 四十錢 郵稅 四錢 要先金

놀라지마십시오! 童話集 한권에 拾錢이라면 ... 이책은 童話에 ... 發行兼總販賣 白帆社書店 振替京城二二〇一二

於朝鮮博覽會銀牌受領 ニノミヤ式 製粉精米兼用機 一號 三馬力 二十石 特號 六馬力 五十石 特大號 八馬力 百石 在庫豐富 型錄進呈

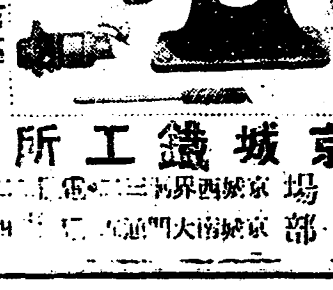

京城鐵工所 工場 營業部 京城府西大門町

種子 開城菜種及各國種大賣 種子良好發芽確實保證 開城南本町 松都殖產株式會社 電話長二一七七番 振替京城一五三六番

農村

七月中의農家行事
水稻의管理法(一)
中部地方을標準

擔當記者

六月中旬頃이면中部地方에서는 水利의順調를엇는다면 大槪移植이끗난다

移植한지 몃칠만에 第一回中耕(中耕이란것은논이나 밧이나호미로맨다는것)을하는것이조흐냐하면 一週間後가조타느니 十日後가조타느니하는데 萬一늣게中耕을한다면 엇더한弊害가잇느냐하면 모를심어가지고 새뿌리가내려그뿌리가 完全한成育의重要한 뿌리가되기시면 相當한時日을要하는것이다 늣게中耕을한다면 새뿌리를害하야 새로내린뿌리를다끈케됨으로 또다시뿌리가 나리자면 무단한 時日을虛送하게되는外닭이다 그럼으로 第一回中耕은 새뿌리가나리기前 即일게되면一週日 늣더라도 十日間前後하야 中耕을하야준다는것이必要한條件에 들어잇는것이다 第二回中耕은

一回中耕 한지十餘日만에하면適當하다고하겟다 甚한데는第一回中耕만호미로매고第二回는홈진다고하야 손으로더듬어나간다 그후에는아모것도손대는것업시 피가나게되면피사리라고若干하야줄뿐이다 以上과가티粗綵한方法으로 하는데는 一局部에지나지못하고南朝鮮地方을비롯하야 農事꾼이라고하는데는 第二回外지호미使用하고 三回四回는除草반하야준다 元來는三回外지호미로매고 四回부터손으로만매는것이原則이다 中耕은엇재서그必要가잇느냐하면그것을科學的으로說明한다면단단한땅을호미로뒤어노아놀렁하게하면空氣가

地中으로 잘通하며 日光熱도잘通하야 흙이熱을만히바듬으로 地溫이上昇하게된다 따라서空氣와日光이잘通하는外닭으로 微生物의活動을도으며 風化作用이빨리됨으로 모든肥料의分解를促進하야 植物의成長을불로旺盛케한다 그럼으로 여러번中耕하야줄수록 其効果가莫大한것이다 여긔에한가지注意할것은 中耕除草하는날은 반듯이 晴天을擇하여할것이다 밧도김매는날볏이쨍쨍하여야뽑은풀뿌리가잘말러죽는다고 農夫들은말하고잇다 事實그만한利益이잇슬뿐아니라 그外에科學的으로보아 여러가지利益點이가장만히잇다 밧과가티水田의中耕도 晴天에施行하면太陽熱이地中에吸收되며 모든理化學的作用을佳良하게한다 曇天은晴天만못하고 雨天은

曇天만못 할것이다 더욱이雨天에中耕을한다면 同一한勞力을드려 그効果는半밧게엇지못할뿐아니라雨天에中耕을한다면利益은姑捨하고엇떠한損害에는害를밧는수가잇다 日本農家에서는이것을 퍽가린다는말을들엇다 雨天에는絶對로中耕을하지안는다고한다 그러나朝鮮農家에서는 이것은少毫도念頭에두지아니하는것을 遺憾으로생각한다 中耕日字만定하야두면 그날은暴雨가나리거나如何튼지中耕除草를한다 이것을改良하여야만할것이다 그다음水田에얼마나한程度로灌水를하여야하느냐하는것을 한번考慮하야보자 못자리(苗代)管理를說明할때

못자리에 물을얼마만치대는것이 조흐냐하는것을 仔細히말하야둔적이잇다 이와가티本畓에도 灌水如何를생각할必要가잇는것이다

被害田畓의對策
左記方法으로實施中에잇다

六月下旬으로부터 七月中旬에이르기外지의暴雨로因한 田畓被害의詳細는 目下調査中이며 被害田畓에對하야는 各道에서임의對應策을決定하야 一般의隣保扶助에依하며 또는地主를督勵하야 左記의對策을實施中이라고한다

一、畓에對하야는
(가)浸水로因하야被害를바든水稻에對하야는 保護及生育促進督勵
(나)浸水로因하야枯死한水稻에對하야는 畓稻의移植或은水稻苗또는旣植無被害畓으로부터 分株減株로써改植獎勵
(다)改植不能의畓에對하야는代用作物(主로蕎麥、蔬菜類)의作付
(라)埋沒畓에對하야는 이것을復舊식힌後代用作物의作付

二、田에對하야는
(가)浸水被害田은蕎麥、蔬菜豆類、雜穀等의播種
(나)流失、埋沒田에對하야는 이것의復舊를督勵하야前項과如히處置할事

石灰의肥料性
—擔當記者—

特히荳科植物牧草、果樹等에는 石灰를더要求하게되는故로 여긔에따러 一定한分量을주는것이조흘것이다 石灰를使用하는同時에『炭酸石灰』와『炭酸마네슘』과並用하면 直接肥料도될수잇스며 石灰効果를더욱낫타내게된다

以上에石灰의 効果와弊害를만히말하얏지만 더욱石灰의必要를늣기는것은 粘土質에有機質肥料와並用한다면 適切한必要가생긴다

石灰分의有無를 알자면雜草나는것을보고안다 『질경이』『쇠뜨기』等이나면 石灰質이만타는것을알게된다

石灰施用法

生石灰는 性質이激烈함으로 消石灰를使用하는것이 安全하다 石灰는原肥로써 使用하는데 畓에는移植前이나 春耕하고使用하면조켓다 用量은얼마나한程度가조흐냐하면 一律로말하기힘드나 反當二十五貫乃至三〇貫을適當하다하며 水原農事試驗場의成績에依하면 反當五〇貫外지는 何等의害를밧지아니할뿐아니라 一七%(一割七分)의收穫增收가잇다고한다 그리고 年年히이것을使用한다면 亦是弊害가잇슴으로 隔年하야使用하는것이조켓다 또한

酸性土質 中和의目的으로 使用하는境遇에는 石灰를만히使用하여야만될形便임으로 이것을 一時에多量을使用치말고 二年或三年에나누어徐徐히土質을改良하는것이조켓다

肥料配合表

肥料	同上肥料와混合을禁할것	混合하야오래동안두지못할것	混合하면利가되는것과相互間利害關係가업는것
硫酸암모니아	石灰、草木灰、石灰窒素	—	硫酸加里、智利硝石、人糞尿堆肥、過燐酸石灰
智利硝石	—	石灰窒素、過燐酸石灰、石灰	腐熟人糞尿及堆肥、草木灰、硫安、過燐酸石灰
石灰窒素	過燐酸石灰堆肥、硫酸암모니아、人糞尿	智利硝石、硫酸加里	草木灰、石灰
腐熟人糞尿及堆肥	石灰、石灰窒素、草木灰	—	智利硝石、硫酸加里、硫安、過燐酸石灰
過燐酸石灰	—	石灰窒素、石灰草木灰	硫安、硫酸加里、腐熟人糞尿及堆肥
硫酸加里	—	石灰窒素、石灰草木灰	智利硝石、過燐酸石灰、硫安、腐熟人糞尿及堆肥
草木灰	硫安、過燐酸石灰、人糞尿堆肥	硫酸加里	石灰、智利硝石、石灰窒素
石灰	硫安、過燐酸石灰、腐熟人糞尿及堆肥	硫酸加里、智利硝石	石灰窒素、草木灰

各種肥料의成分包含量
(十貫에對한含有量)

肥料	窒素	燐酸	加里	備考
鰮搾粕	八五〇匁	五九〇匁	—	
蒸製骨粉	四〇〇	二、二〇〇	—	
生骨粉	四〇〇	二、〇〇〇	—	
脫膠骨粉	一〇〇	三、一〇〇	—	
血粉	一、二〇〇	一〇〇	—	
蠶蛹油粕	八〇〇	一五〇	三〇	
乾燥蠶蛹	八〇〇	一〇〇	七〇	
大豆粕(玉)	六五〇	一五〇	二〇〇	
大豆粕(撒)	七〇〇	一五〇	一七〇	
胡麻粕	五五〇	二六〇	一三〇	
荏油粕	五〇〇	二〇〇	一〇〇	
米糠	一七〇	三四〇	一三〇	
米糠(石粉을使用한것)	一四〇	二六〇	六〇	
硫酸암모니아	二、〇六〇	—	—	
智利硝石	一、五五〇	—	—	(水溶性)
過燐酸石灰(十五度)	—	一、五〇〇	—	(水溶性)
硫酸加里(四〇%五〇%)				(水溶性)

◇本欄『調合肥料』라고題한記事中第二回의『智利硝石』부터는調合肥料中에包含되는것이아니요 各其單獨性을說明한것으로그肥料性을說明하는것이기 이에改題訂正합니다

法律問答

【問】 起訴猶豫란무엇입니가 (一問生)

【答】 起訴猶豫는刑事犯罪者에게對하야犯人의性格年齡及境遇並犯罪의情狀及犯罪後의情況에依하야起訴를必要치아니하다고生覺하는때에檢事가起訴를停止하는수가잇소此를起訴猶豫라稱하오 起訴猶豫는犯罪가成立되는때限하오

【問】 本人의공채를本人모르게親舊三人이共謀하야典當하여먹엇는데차저달라하여도차저주지아니하오니告訴를하면누는罪가成立될外요 (滿洲一顧生)

【答】 공채가貴下의所有인것을가지고갓다하면窃盜罪가되겟고其三人中에서빌려간것을典當하엿다하면橫領罪가되겟소

【問】 甲에게幾個月前乙等이土地를抵當하고金錢을借用하겟다하기甲이事實을調査하여본則乙等이他人의土地를抵當하라다가甲에게發覺되여行使치는못하엿스나甲은土地調査費로七八十圓損害를當하엿스니甲이乙等에對하야損害賠償을請求할수가無할外요 二、詐欺未遂로起訴하면如何히될外요(中和一問生)

【答】 一、調査費損害는請求할수잇소 二、詐欺未遂될念慮가잇소

【問】 甲男과乙女와結婚하야(戶籍上婚姻屆는無함)四五年間同居하얏습니다 그러나兩便間에아모關係는업섯습니다 그런데離婚이되겟습니가 外離婚을하면乙女가損害를請求할수잇습니가 外理由는甲이乙과不合意한것이올시다 (寒雲生)

【答】 婚姻屆가업스면法律上正式婚姻이아니오니豫約不履行의原因이男便에잇스면損害를請求할수업소

(以上辯護士權承烈氏答)

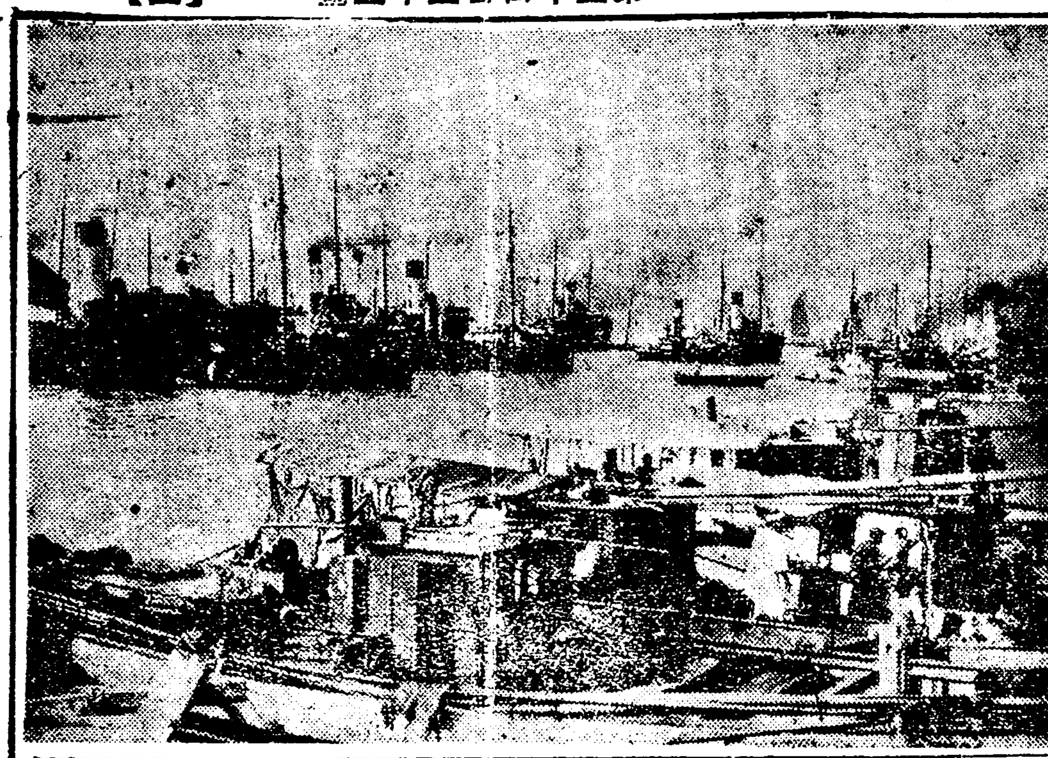

漁業經營論(一)
漁業의科學化

黃文達

汽船「트롤ー」漁業
日本汽船「트롤ー」漁業의發達

汽船『트롤ー』은 英語로TRAWL을말하는것이다 元來英國及其他北海에臨한各國에서行하든것으로 英國이그元祖이다 二百噸內外의 鋼鐵船으로 一種의袋網을引하는것인데 海底의漁族을捕獲하는漁業으로 海中에잇는鯛(도미) 石首魚(조기) 『갈치』鮫(상어)其他 魚類는全部가들어온다 日本汽船『트롤ー』漁業은 外國으로부터輸入된漁法으로는諾威式捕鯨漁業의第二次이엇다 日本에서는最初로現朝鮮東海岸一帶의 定置漁業의王인下關角輪組主人奧田龜藏氏가 明治三十八年木造船海光丸(百五十二噸)으로 日本海에서始作하엿다가 그後千葉銚子港에서 銚子漁民에게排斥을當하고말엇다 그後北海道에서四五隻의木船『트롤ー』漁業이 잇섯스나 그全部가荷物船을改良한設備不完全한것이엇슴으로 良好한成績을엇지못하고 一時中止되고말엇다 그後明治四十一年 長崎人倉場이란사람이英本國으로부터『트롤ー』船을買入하고 함께英人漁夫三名을雇入하야 釜山及對馬島近海에서經營하야 大漁로世人을驚異하게한것이다 이로부터日本의『트롤ー』漁業은竹筍가티일어낫나 當時의資本主經營者는 年三割以上의配當을어덧든것이다 그後日本小漁業者는 此漁業을積極的으로排斥하얏다 그리고政府에서도 이에監視船을派遣하며 禁止區域을定하얏다 그러나現在下關『트롤ー』船業에서는 如前히年二割以上의配當을하고잇다

日本『트롤ー』漁業의狀態

昨年녀름四個月間 本漁業의根據地인下關에서 直接『트롤ー』船을타고 實習한바잇슴으로 그仔細한全部는여긔에發表할수업스나 要點만을적고자한다 現在下關『트롤ー』船所有會社는

共同漁業會社 三十一隻
日本『트롤ー』會社 十四隻
樺太漁業會社 五隻
林兼會社 五隻
博多『트롤ー』會社 五隻
第一水産會社 四隻
角輪組會社 二隻
紀手合資會社 一隻
大海『트롤ー』會社 一隻
其他臺灣二隻關東州二隻假量이다

이漁業의漁法과漁網에關하야는다시機會를어더말하겟고 一年間漁獲에關한收支決算을보면年中普通出漁期間은 一航海二週日間으로

夏期一航海漁獲 七百箱內外
(普通生魚箱)
冬期一航海 千箱內外

夏期의것은比較的安價이고 冬季의것이高價이다 一年中一個月間船體修繕休暇가잇고 普通十一個月을出漁하야 年漁獲十二三萬圓假量이다 勿論漁撈法의熟練과 漁場을잘選擇함에서이보다더만흔漁獲을得하는편도잇스며 船長과水夫의未熟으로損失을當하는배도잇다

◇寫眞은下關의『트롤ー』根據地

治痲球
男女痲疾의靈藥
定價 五十箇入 一圓 百箇入 一圓八十錢 百八十箇入 三圓
患者諸氏여官能보다効果에事實이證明된症狀이消至이오니効力외有無는試用後可知이겟사오며用法及禁忌等은說明書에詳記
京城南大門通四丁目
製造發賣元 救世藥館
電話本局二九六九 振替京城一二六九
此外製藥品四十餘種貳錢郵票보내시면目錄及規則書付呈

털을나게하는 博士의藥
殺菌、興奮、榮養 三作用兼備
●田中醫學博士의成功
●후미나인의創見과
●놀내만한實際的發毛力

元來毛髮에는木餠이나다리아앗等의球根에比할毛根이잇서서누구든지當然發生繁殖하여야될에털이싸지거나或은머리가엷어가케털이지거나또는先天的으로禿毛이라든가는全然毛根部의故障에基因하는故로皮膚科의研究에一生을맛친日本皮膚科의最大權威인前東京帝國大學敎授田中醫學博士는 이런毛髮未萌의 原理를探究하야、毛生劑로서完全無缺한『후미나인』을 發見創製하엿습니다『후미나인』은殺菌作用으로毛根部의 有害黴菌을 剿滅하야써皮膚를健康化하며『興奮作用』으로皮下毛根部에適正微妙한刺戟을與賦하야、發生機能을促進하고『榮養作用』으로毛母毛囊에毛筋을주고또갈게發育함榮養素를吸收케하는故로幾多의障害對抗에發育長生을阻止되여잇든毛髮도『후미나인』의靈效에依하야漆黑의빗나는美毛로됨니다、禿頭病또는腦物禿、枕禿、눈섭이적은이、머리털이적은이、脫毛、產前產後及病後의脫毛、男女間잇서야할곳에털나는이、또는조금잇는아 其他모든털이적대든가볼모양업는老若男女는即時購入하하십시요『후미나인』價五十錢、九十錢、一圓六十錢、三圓、五圓五十錢、送料十二錢到處藥店에잇습니다、萬一品切時에는左記로

說明書進呈 후미나인의詳細說明書는申込次第進呈합니다
必히후미나인이라며指名하시고사십시요
總發賣元
東京市芝區田村町十八 電話芝四七八三番 振替東京三一二二番 東京藥院
大阪市赤十字病院前 電話南一二四六番 振替大阪五〇八一八番 東京藥院

貧血·衰弱에 斷然히 勸할수잇는
世界的補血强壯藥
부루도ー제
(鐵蛋白化合製劑)
●全國著名病院及醫學大家御採用推奬

適應症
貧血諸病·病中病後의衰弱·肺結核·營養不良
神經衰弱·腺病質의小兒·產後及手術後·心身
疲勞……等에効力絶大함

各地藥店販賣
說明書醫家報告進呈
005197
富士山栗 金鷄蠟 本舖 京城府西小門町 藤澤友吉京城支店
本店 大阪市道修町 支店 東京·大連·上海
KB-1

詩人과詩의概念(三)
根本的疑惑에對하야
片石村

그들은무슨까닭에 그業키 祖國의揷目일成長과 潑溂한活動에도 不拘하고 그存在를忘却의속에 하로밧비 파뭇기爲하야 自殺하지안호면아니되엿나? 露西亞는憎惡하야 모-든會와 突發事件을 그攻擊과惡宣傳의材料로 轉用하려고 恒常準備하고잇는 一部의사람들은 곳그들의自殺事件을 붓잡아서 歷史上初試驗인勞働의制度에 連結하야『아마곱혼敎務과 高尙한感性을가진詩人이 俗惡한로시아의制度와環境에 도모지견딜수업는것이라라』고 推測하고나아가 다른사람까지 그러케밋게맨들려고한다 엇던新聞한사람들은 아마

=身病의= 탓이리라고, 말하기도한다 그런데『에세닌』도『마야곱스키』도 그遺言狀에 그들의死因이 決코 勞農制度에 幻滅을늣기지안엇나는것을 力說하엿고 變함업시 『쏘벳트』의 勝利를 마음으로부터바라는 信任者의한사람이라는것을 後사람들에게밋게하야 遺族者들과압헤우리는 이두詩人이 最後도남긴 苦衷에다는遺書을 否定할 아모準備도업다

그러면 그들의死는어데서부터 由來한것인가? 우리는먼져露西亞의坊坊谷谷에서 그들의工場과鑛山에서 펄펄끌라올으는鎔鑛爐의 火光을입고 健實하게 그들의『함마-』를나려치는 數百萬의背服을 생각하지안호면안되다 그리고活潑하게 強烈하게 鋼鐵과가튼步武를 來日의完全한勝利에로 옴겨가는背服들의 넘우나壯嚴한創造의힘과 建設에의無限한可能性을 생각지안호면아니된다 이것이 革命以後두詩人의心鏡을 強烈하게震動식힌 露西亞의새로운主義者다 그리고 그것이속임업는新露西亞의姿態다 이러한속에서『에세닌』은『들을건는鐵馬』를노래하든

=平穩한= 田園詩人이기를 棄權하지안호면 아니되엿다 그러고『마야곱스키』는 가장熱烈한革命詩人이라안홀수업섯다

그러나 거긔는 無理가잇섯다 그것은그들의心鏡에파먹고잇는 詩人으로서의敎養과 習性과밋우나地上的인背服의世界사이에 가로노힌 懸隔한 不均衡이다 그러고 그詩人들의 內部의부르지즘은 어느때까지든지 固陋한『메암』이기를 反對하엿다 그러나그들은露西亞의現實的인 建設의事業에對하야는 無能하나는이보다는

=넘우나= 無用한것입을自覺하엿스리라 그러라고그들의 詩은習性을 淸算하기에는그들의 痼疾은 決定的이엿고致命的이엿다 人間的破綻의契機는實로여긔잇다 이것이近代詩人의最後의運命이다

以上에서 우리는詩人에게賦與된 그社會的階級的位置와 그歷史的變遷過程을 闡明하려고하엿다 우리는『詩를쓰는市民』이라는말以外에 만흔誤謬를內包한詩人이라는概念을單語를우리의字典에서 抹殺하는것이當然하다고생각한다 詩人은업의

=沒落하= 면서잇고그것이그들의現實的인 그러고必然한運命인것이다 새로운『케네레이슌』에依하야 代表될新時代는 벌서이러한意味의詩人을必要로하지안는다 事實우리가아모生産的事業에參與함이업시 詩를職業으로쓰는詩人이라는階級的無賴漢에게 社會의特等席을許與하야 陽地바다에서 눈가물치는고양이와가튼人種을 飼養하는것은 確實히그것은社會的浪費다 詩人이라는存在는 그러고 그概念은벌서歷史上의古典이다

이러한變態的味覺되는것은

=眞空的= 生活속에서 祖國에서追放當한나라업는『보헤미안』의×國的感傷主義밧게는업슬것이다 生活의情熱과理想과 實感이업는슴落과가튼그러고 手淫的自己陶醉의鋼籠속에 耽溺하는—이것이近代詩의속임업는 全般的傾向이다

여긔에 이러한近代詩의主觀的動向을助勢하는것은 그것이處한現代라고한特殊한『에포-크』의時代的社會的色彩다 卽近代詩를에워싸고 흘으는客觀的情勢다 資本主義末期의世界를通한頹廢化의傾向이그것이다 한社會의

=文化가= 爛熟하엿슬때에는 그時代의 文物은一般的으로 享樂的 頹廢的型態를 갓추게된다 이러한것이 곳近代詩에反映한다 淡白한『셴티멘탈리즘』末稍神經的新感覺主義『쉴레알리즘』그러고感覺의交錯과幻想이것이 現代에남어잇는詩人的인 詩의屬性이다

이러하야 詩는資本主義文化의 모-든領域에膨湃한分解作用과 함께 그것은最後의審判에로邁進하고잇다

國際語思想의 本質과그將來(上)
張錫合 譯

本編은『에스페란토』語의創案者인『자멘호프』博士가一九〇〇年에『우두걸』이란匿名으로 佛蘭西科學促進協會大會에보낸 報告論文인데國際語思想의本質을論하야 將來의國際語는 반드시『에스페란토』가되리라고 嚴密하고正確하게 推論斷定한것이외다(譯者의말)

(一) 序 論

人類의歷史上에 偉大한實際이잇슴 모든思想은 언제나다가튼運命을가지게되는것입니다 그것이 처음생길적에는 가튼時代의사람들은 頑迷하게도이를 信任치아니할뿐외라 甚至於一種外面업는敵意가지도갓슴니다 • 그思想의先驅者들은 無限한奮鬪를해야만하고 無限한困苦를當해야만 합니다 世上사람들은그를 見童視하며 狂人視하야 遇하면아조有害危險人物로암니다世上에 아모目的도업고利益도업는일에 奔走하는사람이라도 그일이萬一 一般의流行이오 在來思想에合하는것이면 그는오죽生活上의幸福을누릴뿐아니라 『致賀잇는者』라는等『社會의有志者』라는등 가진 名譽로운이름을듯슴니다 마는新思想의先驅者는 當하느니

=嘲笑와= 攻擊뿐입니다無識한者라도 그들을맛나면 업보고하는말이 어리석은놈들한다 하고 雜誌의批評欄記者들은그들에對하야 가장『智慧로운』論文과 記事를쓰지마는 그들의하는일이적어도 무엇인지아러볼생각도안슴니다 그러면언케고떠들기조와하는者의뒤를辛의무리가터 따라가는一般公衆은 이『智慧로운』嘲笑들이무슨意義나 論理의한방울이나마 잇건업건 덥허노코냅아鼻笑합니다 이러한思想에對하야서는 비웃고輕蔑하는微笑를가지고말하는것이流行입니다 그럼으로甲도그러하고 乙도그리합니다 그리하야 그들은다各各 그嘲笑를맛는思想에關해서는 一分間도참답게 생각해보는일이업슴니다 왜그러냐하면 하나는그것이어리석은일이라는것을 미리아는때문이오 하나는이『어리석은일』에

=一分間= 일지라도참답게 關係할것가트면 或時나 남들이 커를그어리석은사람과가티칠가두려워하는까닭입니다『現實的』인이時代에 엇지하야 저가튼어리석은 空想家들이 생겻스며 또엇지하야 世上사람들이 그들을瘋狂院에잡어넛치아니하나』하고世上사람들은異常히녁엽니다

그러나 얼마지나지아니해서 어리석은空想家는 만흔奮鬪와 困難을지나 目的을達하얏슴니다人類는이重大한 새로운어듬으로 더富裕하게되고 그어듬에서 各樣各色의큰利益을자어냄니다 그때엔周圍의事情이一變합니다 임의들든이색리박힌 새事件은 사람들에게아조單純하고도當然한것가티 보여서世上사람들이

=數千年= 동안을엇지그것업시사러왓는지 疑心할만큼됨니다그리하야그思想이처음생겻슬적에그가튼時代의사람들이엇더케이에反對하얏드란이야기를 그들이들으면조곰도미드라고는 하지아니하고도리혀歷史家들이 過去의時代를비웃기爲하야만들어낸이약이라고합니다그들은밥다그따위白痴들뿐이든가 정말하기를『정말그때에는원世界가 이러한先驅者에게 反對하고適味업는反對說을 追從하는사람이잇섯슬가? 또다른사람들은 참장하얏드람? 아모리三尺童子기로 『여보시오 당신네들 말슴은 아무根據업고 意味업는말슴이외다 目前에 그反駁을보실것이외다』하고 말한마듸하지아니하얏슬가? 암반해도알수업는일이다

=歷史家= 들이아마 넘우誇張한것이지』 합니다 예수敎發生當時의歷史를보사오 道德 哲學 科學領域의各種偉大한思想의歷史를 보시오 亞米利加를發見하든歷史와 鐵道를採用하든歷史를보시오언제

『쟈코모·례오파르디』의『푸로미시우스』(四)
一能生 譯

『푸로미시우스』는 이가티新世界에는 非常한失望을 늣겻슴으로 압흐로 더나갈것업시 바로舊世界—卽亞細亞—쪽으로 발거름을 옴가자고 提議하엿다 그래서두사람은 新印度와 舊印度사히에 걸처잇는空間을 거진눈깝짝할동안에 건너질너 『아구라』갓가운 들판에내렷나 그곳에나려 四方을휘돌라보즉 수만흔사람들이 장작을길걸이싼 洞穴의周圍의모혀잇다 그러고 洞穴의한모퉁이에는 밝게타오르는해를가지고 장작템이에다 불을붓치라고하고잇는듯한사람이보힌다 또다른한편에는 附가튼것을차고 華麗한衣服을입히여 野蠻人의裝飾를한 젊은계집이그우에서 춤을춘다 노래들한다 한참 자기네들의 與에겨운歡喜의標章을 가진형상을다해가며 나타내고잇다

○

이 光景을보고 『푸로미시우스』는 생각하기를 지금自己눈압해빗취는것은 第二의『두ㅣ크레시아』거나 새로운바ㅣ레크세아스』의낫츨 競爭하지니아』거나 그리치안으면에사람이거나『이매케네아』의機做者거나 或은『코도라스』『카아시아스』들이아니면『데시아스』模倣者도 엇던神托을조차 그의國家들을爲하야스사로自己몸을犧牲에맛치라는것이 틀림』

다想像했다 그러고이계집은 그의 男便이죽어서 自己의몸을죽엄의손아귀에 맛길냐고한다는이약이를 들을때까지도必然的아루세지스』와가티 自己몸을히생하야 男便의목슴을다시살릴냐는心算이라고斷定했다

◇

그러나어게집이 오죽이나라의寡婦된慣習을 직히기爲하야 自己몸을 불에살을냐고한다는말을듯고 또이계집은只是男便을실허햇것고 只今커와가티춤추고노래하고하는것도 술에醉해서그런다는것과 그리고죽은사람은이럿나고 復活될理가업고寡婦와가티 장작덤이우에서 타버린다는이약이를 듯고서는 『푸로미시우스』도어안이벙벙하야『모-마스』와가티 歐羅巴쪽으로 方向을돌녓스나그는途中에서『모-마스』와나음과가튼이약이들하엿다

◇

『모-마스』君이 그 가진危險을다겨거가다 天上의불을훔처다가 人間에게주엇슬때에는설마 사람이넘비와솟을가지고 커희들끼리잡아먹으며 自己몸을산채로불에태우는데 불을使用하리라고는꿈에도생각지안엇겟지?

『푸로미우스』 꿈에도생각한일이업네 그러나이것은생각해보아야하네 우리가지금까지 본人間은 野蠻人들뿐이야이따위人間들을보고서 人間全體가 다이러타고判斷하는것은 公平하지못하네 이케로부터 訪問하라는 文明人들을 보지안코는 그러한判斷은못내리는거야 非實그들을가본다면 君은賞讚을하겟나?

事件을 성견보고들을결세

『모-마스』 이건나반이생각하다나 人間이宇宙의存在가운데 가장完全한種族이라할것가트면 사람이就先 君의말하는 所謂文明人이되기前에는 自己몸을산채로불에태워죽인다든지 自己의親子息을살머먹는다든지하는것을 고만두지못하는것은엇진일ㅇ가? 나에게는송理解하기困難하네 反對로 天性이全然野蠻한다른動物을본다면 故意도 自근몸을불에태운다든가하는일은업네 勿論『색-닉스』는別物이고 그밧게動物에게서는 이러한例라고는볼수업네 더군다나 自己의同族을 잡아먹는다든가 하는일은 업네 하며 自己몸의 난子息을잡아먹는다는일홍을 듯는動物은 혼치안흐여 비록 잡아먹는일이잇너허라도 그것은 人間의경우와가터 特別히그러한 目的으로 子息을 낫는것이아니라 適히슬허할반한 必至의勢力에몰녀서 그러되는것이아닌가?

禪窓道話
金泰洽

五

....○....

어느때에 그老師는 書窓下에안저서 쓰덕쓰덕졸면서 經冊을보고안젓는데 벌(蜂)이란놈이 한마리가 나라와서 날러도라단니다가여러돈 門으로는 날아가지를아니하고 구태여 다친窓門으로만 나가지를못해서 향탕부드치고잇다 이때에 古靈禪師가와서 이것을 刺힐機會가왓구나 생각하고서 산을 바라보며혼자말도『世界가 이러틋넓거늘엇지하야 가기를 질거하지아니하고 故紙만뚤코잇스니 어느때에나나가보려는고』하엿다 그러나그恩師는 아모感覺이업는듯 도라다보지도아니한다 그럼으로 古靈禪師는 소리를 높히여서 노래를불넛다

窓門열려잇는것이 잇거늘빈門을 실타하야 나아가지안코부즈런시 窓에던지괴롬반더하니 어또한크게어리석지안혼가

오-師여師여 百年을두고故紙를뚤려지거라 보고안젓슨들어느날에 뛰여날때잇겟느뇨 벌파도가튼 師의瘠行이여!

原 文 附

空門不肯出 投窓也大痴
百年鑽故紙 何日出頭時

....○....

이와가티 諷刺詩를읍엇다 이때에 그恩師는精神이번적난듯 經典을덧허노코 古靈禪師에게 무르되

『네가 行脚僧이되여서 天下의山川을 周遊遍踏할케엇던 사람을맛나서 엇던法을矮치느냐 내가前後에너하는行動과 發言이하도異常하여서이러케뭇는말이니 감추지말고 바르머로말(智慧)하여라』

한다 이때에는古靈禪師도瀨漚수업는지라

『비! 이러케아시고 무르시니가 바른대로말슴을사루겟슴니다 커는百丈和尙이라는 禪師를맛나서 自己心內에休歇處가잇사옵고 開悟한바가잇사옵기로 只今報德차로왓나이다』

하엿다 이말을드른 그老禪師는몹시感激한듯 허둥지둥하며 見性祖師를몰라보앗다하며 鐘鼓를울리고 大衆을모혼뒤에法床을設하고 古靈禪師를請하야昇座說法하기를勸하엿다 그래서 古靈禪師는嚴히登壇하야한참동안이나入禪把定의無言의道를 보이다가 무거운입을여고 獅子소리가튼 북소리로

『靈光이 獨耀하야 根(眼,耳,鼻,舌,身,意等의六個主觀機能) 塵(色,聲,香,味,觸,法等의六個客觀現象)을 逈脫하나 體露眞常하야 文字에不拘하도다 心性이 無染하야 本自圓成이라 但離妄緣하면 卽如如佛이니라』

하얏다

....○....

그老禪師는 이法門을 듯고 깁히感悟한바가잇서서 經敎를버리고 不立文字하고 直指人心한禪理를 硏究하야 一生을物外超然의속에서 솃웃하게보냇스며 古靈禪師는 大中寺에서 住錫하고 禪理를擧揚하다가 臨終케된바 어느날에剃髮浴身하고 打鐘集衆하야 여러弟子에게일러말하되

『너희들이 無聲三昧를 알겟느냐』

大衆들은 이말을듯고 말이마힌시라 異口同音으로

『도모지 알수가 업슴니다』

『그러면 너희들이 고요히안커서 無際三昧를 드러보아라』

『無際三昧가어되잇슴니가』

『오ㅣ내가지금 無際三昧를노코커하니 아모런생각을두지말고 無際三昧를듯기만하여라』

한다그래서 大衆과여러弟子들은이제가이제가하며 귀를기울리고 無際三昧소리를 듯고저하야師의얼골을 처여다보고안젓더니 師는儼然히바로안커서 禪定에드신뒤에 아모말이업다

....○....

弟子들이 기다리다못하야

『스님스님 無際三昧소리는엇지하시고 안헛기만하십니까 비ㅣ 스님스님 無際三昧의소리를 들려주십시오』

하엿다 그러나 師는벌서간이지내도록말이업다 그래서弟子들이師에어르만지고 흔들면서無際三昧의소리를 들려달라고하라한즉師는이입의나라의師가아니엿다 靈光獨耀의眞物은헤아커나가고 겁데기만남아잇는徒身偶像의師일뿐이다 그래서여러弟子는 새삼스럽게놀라는同時에 無際三昧를 깨치고師를추억하야말하되

『師가不生에 그러케도우리를 敎諭하시되 우리가鈍하야所悟處가 업슴을보고도라가시는 最後까지 우리를爲하야 無際三昧의法門으로써 우리의心神을 열게하시엿구나』

하고感歎하엿다한다 이것을보면從初至末이 無言의眞理를보인것이다

일허진자최
琴 요 한

구진비 개인날
님의발자최 차커왓든이
타발타발 고개넘어갈제에
구슬비 이마에서 落水커
떠러지더이다
◇
한고개두고개 넘을제마다
님의목소래 들리는듯
시내물흘으것만
숨이고 호신입감초앗는지
듯자든 발자최소래
더욱멈너이다
◇
님과손목잡아 차커왓든이곳이
물럽업는 白蓮의옛터이것만
이상스런 스님들의 눈빗치
님의 아릿따운 영자를
감초앗나보더이다
◇
님으로해 시달린 이넉시
차커 차커 또차커도
못차커서
허긔커 돌아설제
눈물조차 길을막더이다

一日一文
『스탄다ㅣ루의一生』
R C 生

나희다섯살이면 아모철업시 굴에이다 『모찰트』의父親이엇던한날 親舊들과가티『모찰트』는 食堂으로드러가는데 되여잇는『모찰트』를보고 無邪氣하게무엇을 熱心으로쓰고잇는것을 發見하엿다

『너大體 무엇을쓰고잇니?』

하고 무르니『모찰트』가쓰고잇는것은 피아노의樂譜를 作曲하고잇는中이엇다 그런데 곡樂譜로는規則을낫치나가는데는 아무지안을수업섯다 『모찰트』의父親은勿論 그의親舊들도 입벗게아모말도내뜻치못하고 다만『모찰트』 만앞혜세워노코 놀라가만하엿슬뿐이다 그때『모찰트』는 그의父親에게

『커에게 바이올린을 키게해주세요』 하고 소원을숨김업시말하엿다

『너는아즉 바이올린을 배혼일이업지안느냐?』

『그러치만 바이올린 가르커야배호지안어도퀄수잇서요』

『모찰트』는 그의父親의對答에 이러케응수를하엿다 그때부터 『모찰트』는 바이올린을배워天는사람으로하여금 그의天才를 讚嘆하게하엿다 누구나그의非凡한才能을 賞讚치안는者는업섯다

『모찰트』는 一千七百五十六年一月二十七日 墺太利『잘스부르그』에서出生하엿다 그後五年이모여다가 다섯살에무러作曲을 作曲하기始作하앗기때문에 궈신가튼才操가잇다고슈찬을 바든것도 決코無理한것이아니다 그는 音樂뿐이아니라 數學에도 매우才分이잇섯다 그는男안에잇슬째에는 어느곳에서든지 辭鑄를가지고 樂譜를作曲하얏다 여섯살째에는 繼續으로가서 그의天才를發揮하엿스니 그의 音樂을듯는者의 寶起가된『마리•안토아넷트』는『모찰트』를 激讚하엿다 이아니다 少年『모찰트』는 넷날이약이에나오는王女가려어엽분『마리•안토아넷트』의美貌한姿態에 『커러케아름다운사람을 며누리를삼고싶다』고하야 周圍를놀라게하엿다

『모찰트』는 父親과 누이동생과 傍遊各都市는勿論 巴里倫敦으로 그의神童과가튼妙技를 보히면서 音樂旅行을 하엿다 倫敦에서는 피아노 風琴 바이올린 樂譜等의非凡한手腕을 보혀기때문에 當時에倫敦市中은 이年稚한少年에게 心醉하엿다

이功勞로해서 그는『보•로나•베로나』의學士會員이되여 勤寶을바덧고 열세살째에는『미쓰리다레스』의作曲을 委托바며 열네살때에이르러 훌륭하게이것의作曲을마치엇다 한다

奉天留學에對하야(四)
馮庸大學 金鳳洙

屛只지금形便으로遲遲한感이設或잇다하여도 우리는遠大한希望과 우리가要求하는抱負로써 對한다면 失望하지안흘것을밋는바이다 特히우리朝鮮學生은 目標에운意志卽立志가 굿세여보이지못한것이 무엇보다寒心할뿐아니라 將來를 憂慮치안흘수업다 다시말하면 耐堪勇進하는 氣質이 적은것이 걱정이나 이가튼氣質이 不足하고 또는구든意志가 업시 떠올으는 一種의 虛榮的慾望으로만 이영을밟엇다가 낭물으는 苦悶과 失望을늣기는者도 적지안흔것갓다 넘우橫道로들어가서 未安하다 中國에서外國文明을 輸入하되 日本文化보다도 大槪가

=英米= 의것이만타 그럼으로 學生의英文程度가 놉하야할것은 勿論이다 우리學生이 日語를몰으고는 敎育바들수업는것과가티 中國의高等敎育을 밧는者는英文을몰으고는 敎育을바들수업는處地이다 初級中學以上은 英文程度가놉고 高級中學二年級부터 또는大學豫科 一年부터는 大部分이英文이라하것다 理科方面에 잇서서는 數學物化學 博物學 地歷까지도 英文으로 배호는것이大槪이다 그럼으로 朝鮮서 日本學制中學을 卒業한분은이곳高級中學이나 豫科에들어가서 第一語學에甚한困難을밧게되며 英文뿐이아니라中國文에서 더말할餘地도업시

=不足= 한까닭에 누구나커음에는 無變한困苦와勞力을겪지안홀수업는것이다 大學에서는 法文兩科를除하고는 全部英獨原文을 敎科書로 쓰는데 英米各大學에서 使用하는 그대로갓다가배호게된다 그外에 中國學生들도 修得하기에 大端이힘드는모양이다 簡單히말하자면 初級中學은 日本中學程度오 高級中學과大學豫科는高等學校程度로 것을알어두자 이가터하면 將來의結果가柔치못할것도 現著한事實이아닌가? 오로지 그들의覺醒이잇기를 바랄뿐이다 그外에 이곳中國人들은 十間房西塔(商埠區)에居住하는 朝鮮人은 全部惡人으로看做한다는 弊端이잇는것도그탓이누구에잇는가? 西塔이나 十間房等地에居住하는同胞에도조흔同胞가적지안컨만그가운不美한職業에 從事하는者의累名을쓰게되는것이다 一例人이라도 二百萬이란大衆을念頭에둔다면 自己自體의犧牲을 不惜할것을 深究하기바랄뿐이다

五, 在留奉天學生事情

奉天在留學生을알고커하는이는 在奉學生의

=現狀= 에對하야 퍽으나궁금, 게생각할것이다 될수잇는머로簡單하게草稿하야 紹介하고저한다 이곳에留學온學生들은 大槪가昨冬今春에出國한동무들로 現今은約五十名이나되다 元來이곳에居住하며잇는學生이 日本學校에約二十五名中國學校에단니는學生이 約五名合하야 三十名假量이엿섯는데 今春三月以來 急速히學生數가늘어서 現在는奉天內에約八十名이라는 前에업든盛況을일우고잇다 在來에잇든學生을 學校別로보면 日本中學에二十二名滿洲醫大本科에一名 豫科二名中國學校로는 文華中學에六名東北大學豫科에一名이오

=今春= 에新來한學生을 學校入學別로보면 馮庸大學本科에一人 同中學一人 省立第三高級中學七人 神學校二人普氏中學六人 博文中學三人 同善醫專一人 豫備學校인 廸化學校에 十一人女子基督敎靑年會英文學校에一人都合三十三人으로三分之二强이入學하여 工夫하고잇고남은二十名學生은來學期入學을企하고 中語講習을하고잇다 校에入學한學生이든아니든間에 中國語를몰라서苦心하는處地는 一般이다 學校에入學한學生中에는 少毫의通話도못하면서 每日登校하야一語一語를배호기에全力을注入하고잇는데 三月에入學한學生中에는 中語會話의成績이相當히良好한이도잇다 入學하지안코

=講習= 하는學生들의 中語進步成績에對하야는 明白치못하나 全心努力하는것만은事實이니 머ㅣ지안흔將來에 相當한進步가잇스리라고밋는다 朝鮮學生이 三月以後에續續到來하자 學校入學에對하여도 困難한處이만혓다 學校入學은이곳에居住하는 白永淳敎師가愛苦를不惜하고 東馳西走하며紹介周旋하야 入學을식힌것이다 그런데困難한點이란것은 中語들몰으고入學하는것이올흔냐글흐냐하는 問題가나오게되엿고 나종에는學校에入學하야 工夫하는것이 말을速히배호는同時에 그만한體驗을엇는다하야入學을讚成하는學生과 語學을몰으고入學한대야何等의

=効果= 가업스니 講習을열어 語學을幾分이라도 習得한後에 入學하는것이 올타하야 入學을反對하는學生의 두部分으로난호여 一時는 從容치못한狀態까지 잇섯다

山에오르라면
李大容

山에 올으라면
나혼자 올으겟네
峯頂絶頂 한울갓가운곳에서
새들과가티 힘것 마음것
아름다운 노래를 부르겟네
◇
그리고 숲풀의神秘에싸혀
人生을다시創造할꿈을 꾸어
보겟네

가렵고…압흐고…
不快한皮膚病

二重効力의新美膚藥

驚異, 猛烈한皮膚病菌을徹底的으로殺滅식히는痛烈한效力과 皮膚를保護하며血行을조케하고 살결을고읍美케하는効力과
두가지아울너
夏季家庭의必備藥
特히愛兒가잇는家庭에……

定價 二十錢 三十錢 五十錢 一圓 二圓

注意
여름에잘나는데 땀띠 여드름 面皰 蟲의害 마른음 음진 부습 무좀 옴 래독 물봉둥데

皮膚良藥
コーデハで治せ

全國各藥店에잇소 特히요ㅣ지水라指名하시오

Y—2

發賣元 王屋合名會社

레-벤

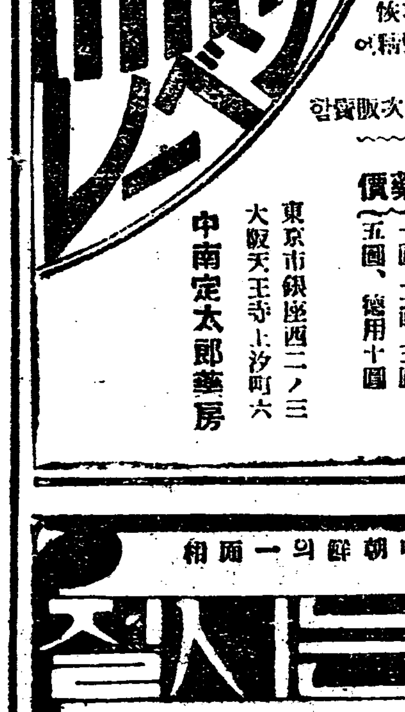

岡田 福田 伊藤 藤各博士 로ㅡ손씨博士證明

本劑는腦에滋養이高貴한藥劑인산이多量으로含有한
絕好의良劑로서即時神經系統에作用하야强壯과快
復을圖하며全身的健康을增進케하는健腦强精에
革新劑이임니다

說明書進呈 (全國藥房에서取次販賣함)

主効症狀
腦神經衰弱 히스데리 頭痛,頭重 逆上,肢冷 便秘,不眠 耳鳴,記憶 成退,遺精 夢精,陰萎

藥價 一圓,二圓,三圓 五圓,德用十圓

東京市銀座西二ノ三
大阪天王寺上汐町六
中南定太郎藥房

悲壯한叙事詩이며朝鮮의一面相

노래하는시절

엑스키네마第特作 安夕影原作脚色 安鍾和氏監督 李慶孫氏提供
近日完成作品 不日公開

高級 常設 團成社 電話光九五九番

本社秋期의大陣容 其一
손 바리모어 氏 主演
내가 만일 王者엿드면 全十卷

노래하는시절 十卷 로마리ㅣ 九卷 北歐의海賊 十卷 춤추는아가씨 十卷 女子의秘密 十卷 바다의로맨스 十卷 好いて好かれて 九卷 안나카레니나 十卷 野生의叫 十二卷 南海의白影 十二卷 뷔나스 十卷 허리우ㅣ드레뷰ㅣ 十卷 브로드웨이메로듸 十四卷 마음의노래 十卷

=七月廿三日부터 納涼映畵第四週=
入場料 階上 大三十錢 小二十錢 階下 大廿錢 小十錢
◇유나이테드아리스트映畵
돈 큐 全十卷
다그라스페아밧스氏 主演
메리애스터孃 助演
◇유나이테드아리스트映畵
내가 만일 王者엿드면 全十卷

古本 高ク買フ 鍾路市場 英文屋

仁寺洞 朝鮮劇場 電話光一二八一
◎市內四券番妓特別後援出演
◎純朝鮮式喜歌劇團提供
◎朝鮮男女名唱總出演
朝鮮舊樂硏究會 第一回公演
◎次週의納涼大興行
이두가지의名篇은特히破格의料金으로兩上映하오니機會를일치마시압
◎名優이완모주빈氏主演
킨 全十卷
解說 金永煥 同 成東鎬
◎世界的力士마지스테氏主演
마지스테써커스 全十卷
解說 朴應冕 同 李丙祚
七月二十五日부터

觀鐵洞 優美館 電話光三九五
傑作公路 極樂突進 黑街 驚報 海中王 그레이드갑보 ... 蹴球王 三銃士 久遠의 肉體의 決死隊 快
大豫告
大陸大王 全七卷
켄메이나ㅣ드氏 主演
퍼스트나슈날會社特作映畵!
죤마ㅣ로ㅣ氏 助演
名犬 린틴틴 大活躍
해루반ㅣ레이메이카ㅣ氏作品
(狼の叫び)
白牙에피흘니며 全七卷
와나ㅣ뿌러더ㅣ스會社特作映畵
그레아우어ㅣ사ㅣ 主演
네리마ㅣ그라그랜氏
죤부라이스톤氏監督作品!
港口마다女難 全七卷
월니암폭스會社超特作大映畵
本日부터納涼特別大公開!

부인

녀름 위생 (1)

더위가정신에 끼치는영향
녀름엔일반으로흥분상태

또거운 녀름볕이 내려쪼이면누구나 다 권태를 늣기게되며몸을 움직이기가 실혀집니다 더욱정신이 긴장미를 일허버리게되는것은 누구나 경험하는바이니이러한 점으로보아

더위 는다소나마우리정신상에엇던영향을 주고잇는것을 엿볼수잇습니다 본래엇던 생물이든지 외계의온도즉긔온이나 긔후의 변화혹은사시의 변화에쌀아 만흔지배를밧고 잇습니다 가장쉬운례로몸지라도 몸에피는쏫도 잇고가을에 피는쏫도잇스며 또봄에사는 벌레도잇고 녀름이나가을에야 사는벌레도잇습니다 또그박게 동물계에는 특별히고미긔와 동면과 가잇서 모다긔후의변동을쌀아 잠ㅅ누되는것입니다 다음동물계에는 상온동물(常溫動物)과

변온 동물(變溫動物)의두가지가잇습니다 즉상온동물이라는것은 언제든지 체온이대개일정해 잇스며변온동물은외계의온도와거의비슷한체온을가지고잇는것인데 어느것을물론하고체온조절이라는것이잇서몸에적당하도록가감해가면서 생명을보존하고 잇는것입니다 또이체온조절작용에는 무의식하게 되는것도잇스며 의식적으로 하는것도잇습니다 즉우리가집을짓고 의복을 해입는것과가튼것은 모다의식적 조절작용입니다 물론이러케 조절작용을하나 동물이나사람은 거의다가튼생활을 해나갈수는 업는것입니다 그러나 동물이나사람은 언제든지 외계의온도에 지배를밧고잇습니다 쌀아서 더운때는더위의영향을밧으며

추울 때는역시추위의영향을밧게되는것입니다 우리가잠을자는것을 보드라도 가령아홉시부터 잔다하면겨울에는 곳숙면이되여 열시쯤만되면 발서숙면이절정에 달하엿다가 열한시반에는 엿게되며다음은 쌀아는정도로 자다가새벽에 다시한번깁흔잠을 자게되다합니다 그러나녀름에는 열한시반이나 혹은 열두시가되여야비로소 숙면의절정에 달하엿다가 서너시경에는발서 잠이쌔다합니다 더욱녀름잠은 일반으로 겨울보다 엿다합니다 이것은 녀름에는 일반으로생리적으로나 심리적으로 마음이갈안커 침착되지 못하고도리혀흥분상태에 잇게되는 짜닭이라합니다 다음특별히

열대 신경쇠약증(熱帶神經衰弱症)이라는것이잇서 려행자 혹은전쟁에나갓든 병정들에 낫든병인데그증세는 늘정신이 흥분되는것이라합니다 더욱보통흥분과 달러자극성과 민첩이면서도 주의력과긔억력이 업스며잠을 자지못하고 쉬피곤해지며 현긔증이나고상과가되며 설사와 신경통이잇서짜닭업시 늘흥분상태에 잇게된다합니다 이러한것은죽 심한더위의 영향을바더 되는것이니죽일반 조절작용이 순조롭게되지못하고 고장이생겨서 되는것입니다

금주당의두통인
알콜례찬신학설
술은과연해로운가리로운가?
흥미잇는시박사의발표

술은먹는자신에게만해로울뿐아니라 그자손까지 망쳐주는부익유해한것으로 한사회를 망치고한민족을망친다는여러가지연구가거듭되자 여러차례서

술에대한 반대론이 날러나미국가튼데서는 맛침내 국가가이금주운동을널리키게까지되엿습니다 그러나 술의세력이란나날이더그범위를넓히고잇서해마다 이술로허비되는 금액은 실로놀라운수자를보이고잇는오늘날또한가지재미잇는발표가낫게낫습니다 즉금불란서정치가들이 아메리카정치가보다 일반으로오래사는것은 술을 규측적으로적당히마시는짜닭이며이와반대로 아메리카정치가가 일반으로단명한것은술을마시지안는짜닭이다 라는것을

구주의학 계의 태두인 파리아메리카명원 외과의장 쌱(科醫長)시ㅣ리ㅣ·드·말ㅣ박사가 표발하게된것입니다 박사의말을드르면 불도통계를면필요도잇시는 불란서의유명한사람들과 아메리카의유명한사람들의수명을비교해보아도일수잇다합니다 즉유원수는칠십세 크레만소ㅣ씨는팔십구세까지살엇스며 이두사람보다 훨신더술을 조화한긴대통령두ㅣ베ㅣ씨는 구십일세까지 장생하엿다합니다 이러케 장생한 불란서정치가에 비하면 아메리카 대통령이엿든 윌손씨와 하ㅣ딩ㅣ씨 또는루ㅣ즈벨트씨 쿠리ㅣ지씨등은 다단명하엿다합니다 그런데 전아메리카에 사 헤릭크씨는 불란서사람만

못지안은 호주가이엿는데 그는칠십삼세까지 살엇고다시 현재살어잇는 불란서명사를 볼지라도 조불장군은칠십팔세 포안카레전수상은 칠십세 원로원의장 즈ㅣ메ㅣ씨는 칠십삼세 대통령즈ㅣ멜구씨와 외상푸리앙씨는 모다 륙십대이라하며 특히불란서정치가는 일생을건강하여 큰병으로 죽는것이아니라 늙어서나쇠병으로 죽는것은 모다술을먹는 덕택이라합니다 더욱밥먹을 째에 술을마시는것은 정치가와가티 늘거정이만코 생각이 복잡한사람에게는필요한것이니 술은 몸을너그럽게하며 마음을 장쾌케하여소화를돕는동시에 정신을자극하여 적당하게 먹는것은확실히

효과가잇 스며또 조흔식료품이라고 합니다 이에대하여는 근래세균학의 태두인파스탈ㅣ씨가 이미 증명하고잇서술은상식으로 필요할뿐 아니라의약으로도 부인할수업는 조흔것이라고하며 암홍보어강한 포도주와비ㅣ루는 조흔 강장케라한니다 더욱박사는 어포도주와비두는 수술후환자에게 마시게하며 특별히 음료수거 낫분불란서

이설은 금주당을 적지안케괴롭게하는 한신학설입니다 그런데한가지더욱

재미잇는 것은 이신학설을주창하는 박사자신은 포도주는물론하고 술은 엇던것이든지 일절마시지 안는다합니다

◇모래우에서해엄공부…◇

방실방실어린이
趙宗汯

한 말

방실방실 어린이 자미스럽게
말익혓다 소녓다 말은하여도
◇
하는이말 일움을 몰은다해서
한말이리 일움을 일러줫지요

한 글

방실방실 어린이 얌친스럽게
가갸거겨 책들고 글는읽어도
◇
읽는그글 일음을 몰은다해서
한글이라 일음을 일러줫지요

……一九三〇 녀름……

우리가일터에서 맛날때까지
──(朝鮮少年동무에게)──
尹石重

─一─

벌면은 벌수록 느는가난을
한숨으로 맑음수야 잇겟습니까
우리늘 붕은맘에 서린원한을
눈물로 다굴수야 잇겟습니까

○

그들이 물려주는 한숨눈물을
우리가 바더서는 아니됩니다
우리가 맛더서는 아니됩니다

─二─

우리는 가난과 억울속에서
피스출을 가티난혼 형제입니다
지금이야 쉘쉘히 헤저잇시만
언케이고 이마로만 잇겟습니까

○

동무여 그대몸도 건강하소서
우리가 일터에서 맛날때까지
우리가 일터에서 맛날때까지

뚱뚱한이들의
알어둘치료법 (三)
뚱뚱한것은보기흉할뿐안이라
의학상으로도낫부다

대체로사람은 하로에 얼마만한열량을 소비하는가? 즉어느만한열량을요구하는가?우리가요구하는열량은 체중한키로구람에대하여 이십사시간동안에누어잇슬때는 삼십내지삼십오 카로리ㅣ 쉬운일을 할때는 삼십오 내지사십카로리ㅣ 중등정도의 로동을할때는 사십내지사십오카로리ㅣ 그이상심한 로동을할때는 사십오내지륙십오카로리ㅣ를소비합니다 또이갓게 음식물을먹으면 그것을 연소식히기위하여 그만큼열량이 필요해집니다 이것도 물론음식물에 쌀아 다른것이니 제일열량을만히요구하는것은 단백질로 삼십퍼ㅣ센트이며 지방은 제일적습니다만 보통잡식 으로는 대개십 내지십오퍼ㅣ센트입니다 그런데 하로에 이십사시간에 소비하는카로리ㅣ를 이천오백카로리ㅣ라고하면그사람이하로살기에 필요한 카로리ㅣ는최저로이천팔백카로리ㅣ는잇서야합니다 우리몸가운데는 내분필선이라는것이잇서 그가운데서여러가지호르몬이되여체내에서여러가지중요한직용을합니다 그중에갑상선(甲狀腺)뇌하수체(腦下垂體)부신(副腎)생식선의세가지 내분필선은 신진대사에 가장중요한관계를 갓고잇서 그러능이왕성하면 신진대사도 왕성하고그러능이쇠하면신진대사도쇠하게됩니다

라듸오 (廿六日)

午前十時〇分氣象槪況、各地天氣實況 ▲十時四十五分料理獎法 ▲正午時報及뉴ㅣ쓰 午後〇時二十分落語 ▲二時十五分家庭講座夏季活花法(二) ▲三時四十五分뉴ㅣ쓰、官廳公示事項 ▲四時〇分朝鮮實業野球聯盟殖銀對全大邱野球戰實況 ▲六時十五分職業紹介事項今晚順序發表 ▲六時三十分朝鮮語講座金井鎭 ▲七時〇分뉴ㅣ쓰、官廳公示事項、明日順序發表 ▲兒童의밤 ▲七時二十五分童謠 ▲八時〇分童話劇(大阪)玩具行進曲 ▲八時三十分兒童管絃樂江東少年音樂團 ▲八時五十分朝鮮傳說蜈蚣退治金井雲汀 ▲九時三十分氣象概況、各地天氣實況、時報 ▲九時四十五分伽倻琴散調及倂唱 一、散調 二、短歌 三、流行小唄數種 金雲仙

佛敎女子靑年會서 文字普及班開催
八月一日부터四班으로

시내 불교녀자청년회에서는 제사회뎨시간부회를열고
一、水害救濟
一、夏期文字普及班
에대한 사항을 결의한후준비위원으로
金光浩 朴鶴嗣 金一葉 李東淑 金漢得 崔槿培 河榮玉 朴長九 徐成浩
이상제씨를 선거하엿스며 특히문자보급반에 대하여는 디방에 만국한 되지안케하기위하여 경성문자보급반을 조직하고 본사에서 배부하는 한글원본으로할터인데 그자세한 일자급장소등은아래와갓다한다

生徒 五百名大募集
學費 全部無料提供
場所 本會數十講堂(現佛敎中央敎務院)
開日 八月一日、十日、二十日(全三回)
科別 少年班、少女班、婦人班、靑年班

本社平壤支局後援 律動遊戲夏期講習會

평양에잇는 조선체육학원(朝鮮體育學院)주최와 본보평양지국(本報平壤支局) 후원으로 케일회 률동(律動)유희(遊戲)수공(手工)하긔강습회(夏期講習會)를 지난이십삼일부터 오는이십륙일까지 평양숭실전문학교대강당에서 개최한다함은 긔보한바와갓거니와 개회당일은 녀자강습생 륙십여명과 남자강습생삼십여명으로 큰성황을 보게되엿는데 손홍구(孫洪球)최순혜(崔順惠)김긔윤(金基潤)삼씨가열심으로 면학을시작하엿다고한다

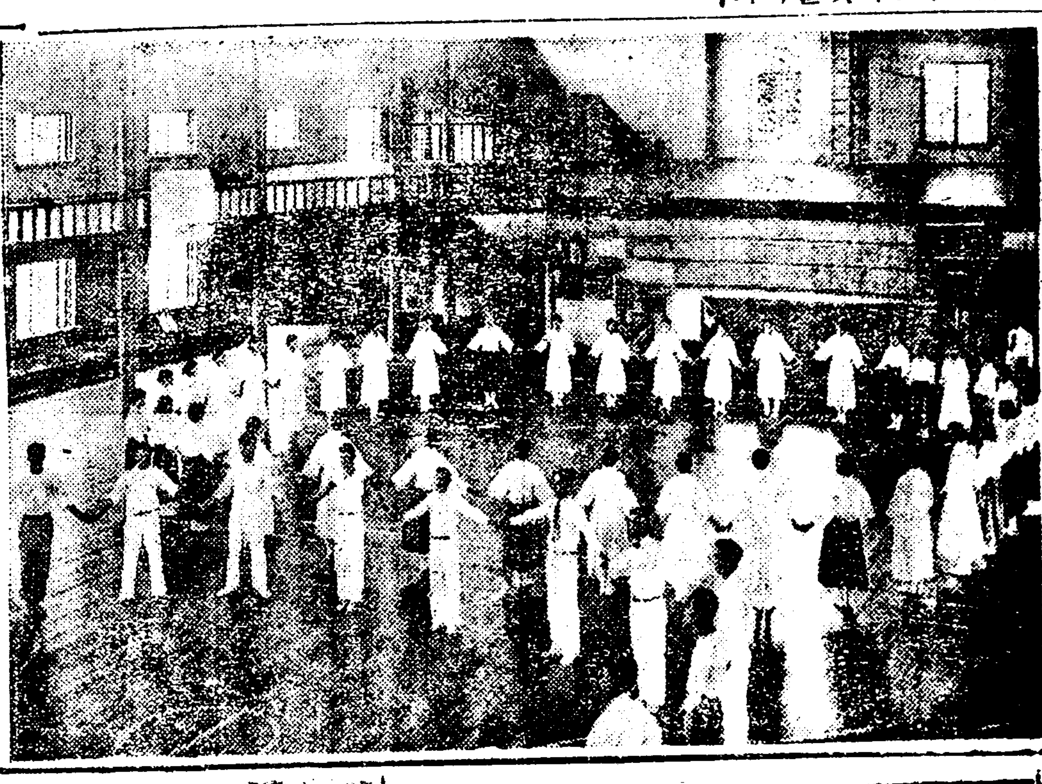

(사진은동강습생)

投稿歡迎
童話、實話募集

귀여운어린이들의 녀름은길어겁니다 서늘한그늘밋, 밝은불빛아래에서 녯이야기를조르는그들에게 들려줄 자미나고도유익한 이야기 ─ 천진한 그들의 의긔를도두며 어린이들에게 상상과 취미를도아줄 ─ 우리 어린이들에게 꼭 들려주고십흔 모ㅣ든유익한 동화와실화를 모집합니다 여러분 보내주십시요 어엿분 실화들 너희어린이들에게 실리겟습니다

투고주의사항

一、원고지는 반드시 일행십사자로쓰되 전분사백행내외로할것
一、순국문으로 극히쉬운말로쓸것
一、원고를 보낼때는 겻봉에반드시 「어린이 조선」이라고쓸것
一、원고는절대로반환치안습니다

조선일보사학예부

水晶眼鏡은原産地에

水晶眼鏡

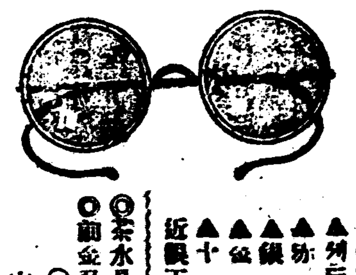

○五〇番丸形上等天然水晶玉入
▲셀루로이드 枠附金 五圓
▲赤銅 枠附金 五圓五十錢
▲鍍金 枠附金 五圓五十錢
▲金張 枠附金 七圓
▲十八金 枠附金 拾九圓
近眼玉은上記보다各五十錢高
◎茶水晶玉은右定價보다各十圓高
◎御注文은代金引換으로註文하시오
(水晶印其他水晶類型錄送呈)
山梨縣大河內
山梨水晶株式會社
振替東京二二一七八番

社員募集

高級社員과普通社員若干名募集하오니 印刷界에經驗又는趣味잇는人士至急履歷書持參

京城府松濤洞二七
鮮光印刷株式會社

學費低廉就職紹介、新式敎授、寄宿完備、高卒中卒者無試驗、學則郵券要함

高等 記等 生徒募集

下關市關田町
關西高等計理學校

퀘ー커ー오ー츠

脚氣와夏節營養으로

脚氣와녀름의疲瘁하는것을豫防하는唯一한食物은世界的營養食物인「퀘ー커ー오ー츠」입니다。只今부터每日검은시마시고잡수십시오 그리하야녀름동안을健康하게지내십시오

보신新聞名을記入하야大阪中央郵便局私書函第十一號 クエーカーオーツ會社로申込하시는분에게「家庭のために」라題目한「퀘커ー오ー츠」에關한醫學大家의文獻과料理法을無料進呈합니다

全國一流 食料品店 百貨店及 藥店에서 販賣합니다

各地暴風雨被害續報

新浦方面六臺漁夫 百餘名行方不明

遺族들은屍體搜索에盡力 靈武는廢市狀態

긔보한바와가티 함남령무(咸南靈武)에서 어선십팔척이전복되어선부백여명이 행방불명이라함은 뎐부가아니고 신포면륙대(新浦面六臺)인바 지난십륙일저녁때부터 오는비는 련칠사히동하게퍼부어 십팔일까지 계속되엇는바 이로인하야 함경선렬차는 십구일부터 불통되여이십일일 오후십일시경에야 겨우개통되엇스며 륙대동서리(六臺東西里)에서는 고기잡으려나간어선십팔척과 선부백여명이 행방불명이되어 당지서두선(徐斗璇)김규환(金奎煥)의기소유발동긔선은 피해자의가족들을 실고 피해지인 해중을 매수색 하엿스나 그저 도라왓다는데 륙대어리 조덕승(曹德承)의 소유어선은 함흥군 련포면 원산리(咸興郡連浦面元山里)해안에서 한명만살고다섯명은익사하엿다는 전보가 소관주재소에 도착되엇슴으로 조난자의 가족들은모다 함흥방면해안으로 며소사승이라하며 신포(新浦)에서도 어선두척이 조난당하엿든바 선원한사람이 익사하고 발동선(發動船)네척도 파선되엇다는데이로인하야 령무지방부근 일대는인심이극도로불안한가운데령무시는 동대천증수로 교통이두절되어폐시상태이라한다(령무)

은불안중에잇다고한다(신흥)

平康大暴風雨

지난십팔일밤에 평강에폭풍이 잇섯다는데 그날이런폭풍이 습래하리라고 라듸오로 소식을들은시민들은 인심이자못 흉흉하엿섯는데 과연그날 오후넷시부터 바람이 일기시작하야 점점과세가 맹렬하여짐으로 경찰당국에서는 만일을념려하야 소방대와 봉공단(奉公團)등을 총출동케하야 철야경계를하엿는데 다행히피해는업섯고 전긔의고장이 생겨서 졸지에 암흑세계로되며 람부들사온다 양초들사온다 이러케야단스러 일시는 살풍경을 이루엇다한다(평강)

墨岱面桃花臺 十餘戶가全滅

북청군지방에는 지난십칠일밤부터 비가오기시작하야 련일폭우가나려오든중지난십구일에는청대면도화대촌은십여호가살던일동리인데 가옥이전부 류실되야 피해가오천여원에달하며북청간 자동차교통이두절되엇다한다

戰慄할暴風怒濤 家屋漁船破壞

어촌참상은목불인견 洪原前津一帶被害

지난십오일이래로 근일주일간 함남홍원군하(洪原郡下)일대에서도 또다시금홍수를 맛나지안한가운데 잇든지음 십팔일하오네시경부터는 뜻하지아니한 해소(海嘯)와가튼 폭풍이비와석겨 떠붓게되자 전진항만(前津港灣)일대를 중심으로 방진(方津)등칠개소의어촌에는 갑작이큰파도(波濤)가 집을삼고 밀려들어와서 밤열한시경부터는 더욱강렬한 형세로 치밀게되자 해면으로부터 십여간 지점에서 잇는집들은 곳곳마다 도괴되여흘너가서 형적조차 차즐길이업는 현상이며 뒤를니여작고밀려나게되는한편 멀리서올너온 어선과 발동긔선(發動機船)등이파도와 함께 바다의안벽에부드치어 깨어지는소리는 처참한 어두운밤에 사모머지를뒤덥는듯하여 그일대주민들은 안전지대를차저 속속히 피난하는등 참으로몸정이소연하든터로 다행히인축의 피해는 업섯스나 십구일오전칠시경까지류실(流失)도괴(倒壞)된가옥이 전긔전진항에만 근이십여호에달하며 그외에조고마한 어촌에서도 문허저흘너간집이허다하여 실로 피해가옥수만삼십여호 이라하며 파손된어선 발동긔선등도 십여척(隻)이나되어 그총손해액은 일만오천여원으로 산정 한다라는데 지금에오히려 문허저흘너간집재목과 깨여진선체의 널쪼각이 해면우흐로 표류되는광경은 실로보기에 참혹한현상을 이루고잇는바 이제 파손가옥및 어선등의 피해를 각동리별로적으면다음과갓다한다

	流失及倒壞	半壞
津中里	五	四
南興里	八	二
西興里	一	一
壯東里	二	三
方西里	一	二
方上里	一	三

◇破損된漁船
津中里四隻外發動船二隻
南興里三隻
中興里一隻

長湍郡內에서도 二百餘町步埋沒

피해액이오만원가량 死亡者도四人

금번수재는 어나곳이나다 가티 떠드는바어니와장단(長湍)군일대에도 피해가상당히 만타는바 농작물은 십여일동안 이나계속하야폭주하는 비로하천부근전답은 복사와침수로 전멸상태에이르러 그피해는실로 오만원에달한다하며 도로(道路) 교량(橋梁)파손또는침수로인하야교통은오래동안 두절상태에 이르러일반의 불편은말할수 업섯스나자동차 선로인여현고량포(高浪浦)는지난이십일부터겨우 통행케되엇스며 구화는 아직도 통행치 못하는바 장단자동차부에서는 승객의불편을 생각하고 도로파손(道路破損)된곳을수리(修理)중이라는데이삼일중에는 완전히통행되리라하며 개성행만은 당분간통행할수업다는데 지난십이일 현재로 군당국조사에의하면금번의강우로 바든피해는아래와갓다한다(장단)

▲畓流失三十四町步 埋沒七十八町步 浸水四百十餘町步 ▲田流失二十三町步 埋沒五十二町步 浸水一百八十餘町步
▲道路破損一千五百八十間 ▲橋梁破損四十九個所 ▲堤防破損一千二十間 ▲家屋浸水十七戶半潰四戶 ▲溺死者四名

新興에도洪水

함남신흥군(新興郡)은이번비에 군으로부터 남쪽은 큰피해가업는모양이나 군으로부터 북쪽은 그피해가상당하야 재작년 무진홍수(戊辰洪水)에견고미증유의 대참변을내인 상하원천(上下元川) 두면과금패령(禁牌嶺)부근일대는 지난십팔일 이래의폭우로말미암아 하원천면 신풍시(下元川面新豊市)의교량(橋梁)황수원선(黃水院線) 이등도로의교량도두개소 나류실하야 군경방면의 교통은 전연두절상태에잇는데 군을 관통하는청천강의다리들도전부떠 바린관계상 요사히는 겨우 배(舟)를 노질하야 건너는터인데 지금(이십삼일)역시비는계속저으로 쏘주함으로 장차어떠할지 [illegible]

暴雨時堤防을끈어 田畓이白沙場化

피해가오만원가량 城津水洞堤에서

함북성진(咸北城津)지방은십륙일부터 련나흘이나 폭우가계속하야 일대소동이 잇섯슴은긔보한바동군수동(水洞)에서는작년에신축한 제방(堤防)이 의외에도 허러저서 부근의논과 밧은모래가덥히어 농작이전멸되고 백사장으로 화하엿는데 이러케된원인은금번 폭우를 긔회로엇던자가인수의 목적으로 십구일에제방을터허 노흔관계이잇서방금 성진림명(城津臨溟)주재소에고소 케지되엇다는데 손해액은 약일만원에달한다 한다(성진)

鐵原

‖지난십팔일폭우(暴雨)로인하야 강원도철원(江原道鐵原)에는 인심이극도로흉흉하든중폭우는 진정된 상태이나 그반면에보기 드믄 일대폭풍(暴風)이 일어동 오후십일시경 금강산전긔(金剛山電氣)가돌연히 정전이됨에 시가는 암흑한속에 잠겨서삼엄한중 일시혼란상태를 일우어섯는대 정전되엿든관계로 여러날 계속하든호우와 폭풍으로 금강산급강구역일대는 전선과전주의도괴와 발전소의 고장으로정전이되엿다는데 전신전화와 전차가두절되여 금강산 탐승객이처처에 대혼잡을 일우엇다고한다(철원)

原州罹災救濟

원주 수재(原州大水災)로수백의 리재민들이 가로에서방황하는바 그들의참경은 인정을 가진자로서동정의 눈물을 아니흘닐수 업는바 그들의정항을본 동읍유지장여림(張汝霖)전인환(全寅煥)식촌다조(植村多助)삼씨는 의론하야 위선시정 철박한사람에게 매인권삼원식을 분배하엿다는데 일반의칭송이 자자하다 고한다(원주)

城津龍臺에서도 二十漁船破碎

승조원십명행방불명

지난십구일 새벽부터 근래희유의 대폭풍은 함북성진룡대면 안에 습래하여 어선이십여척이 파손 침몰되엇는데그 손해는 만여원이상이라하며 당자압바다에까지 잇다가 행방불명이된어 선두척에 선원십여명의 생사는 아직자서히모른다 고한다

盈德水害災民 救濟策을講究

금번폭풍우로 인하야 동남조선 일대의각지에서 막대한 피해를 밧다함은 긔보되엿거니와 [illegible] 의상부호하는 광경은 엇더타 형언키 어려운바 지난십팔일 가나리며 부녀아동급 로약들 숙중에 지금도니어서 간간이비 [illegible] 로풍찬로 [illegible] 가버울게방긔할수업고 [illegible]

낭비에는 강구항조난민에게는 경구주조합자회사(江口酒造合資會社) [illegible] 는육식품을 공급하야 당일어한을면케하엿스며 본군수 오재순(吳在淳)씨는 영덕긔근구제회(盈德饑饉救濟會)금백여원중에서 금진(金津)창포(蒼浦)하저(下渚)어부 [illegible] 민매인에위선일인이원식분급하고 본도로부터분급금일백오십원도 착한것과 구제회 금여분으로보상 [illegible] 부경 [illegible] 대진(大津) [illegible] 빈자에게 이십일일에 매호 일이원식분급하고 이십삼일에는 오군수(吳郡守) 이하몃몃위원들은상도할 예정인바시급한리재민들을본도에가서 구제책을 교섭할예정이라고한다(영덕)

洛東江下流二北에도 四百餘町步浸水

농작은모다전멸상태

경남이북면(慶南二北面)일대는 금번장마로 지난달 이십사일부터 퇴침수된 면적이사백삼십여정보이고 침수가옥이 십여호에달하다는바 락동강(洛東江) 강물은지금까지(七月二十二日)범람되어잇서 농작물피해는 십일만구천여원에 달하고유림정(楡林亭)부근은상권이벽해가되어자동차불통으로유림정김해(金海)간은일시 교통이 두절되엇다가 몃칠전부터 목선으로 유림정맹도간을 련락하고잇스나 불편이 적지안타하며 금번 침수지대는 대개금년 봄장마비에 보리조차 전멸을 당하엿든곳임으로 주민의금후생로는 막연하다고 한다(진영)

小學生一名溺死

함북무산군서하면림강동(咸北茂山郡西下面臨江洞)에살면서 잡화상을하여가는 리근수(李根秀)의둘재아들 룡운(龍雲)(九)이는 삼장보통학교일년생에 단니는어린학생으로십사일점심시간에 학교에서 집으로가는길에 동무사오인과 당지에잇는서두수(西頭水)강물에서헤염을치다가물이깁허서키가모자람으로그만물에빠저죽엇다는데시체는이튿날저녁때에건첫다한다(삼장)

丹密水害續報

거번비에 의성군단밀(義城郡丹密)면에서도 상당한수해를입엇다함은 이미보도한바어니와 그진상을보면 룡곡동(龍谷洞)장자봉(長子峰)이란산이삼정보나무너저서 그밋헤잇는논 오정보가량이 매몰되어 그전답은 전연복구할 희망이업다는데 경작농민의 참상이 말할수업다고 한다(안계)

梁山一帶에도 三百町農作絕望

락동강물이범람되어

장마로인하여락동강(洛東江)연안은 논침수가되어 농작물에만흔피해를입게되엿는데특히량산군하서면(梁山郡下西面)일대의 피해가답(畓)이백여정보전(田)일백구십여정보와잡종지(雜種地)오십여정이 전멸되엿스며 가옥침수가십여호나되며이에대하야 대용작물은논에는찹쌀(糯米)을심도록하며 전(田)에는 타작물을 파종키로한다는데 궁하의농민은더욱이 살길이 막연함으로구제책을강구중이라한다(량산)

各地水害救濟 音樂會開催

구제회도발긔조직 元山定州等地에서

定州

년년이당하는수해로인축사상이만든 중에금년에는 평안도를 제한외에 손해라는 가막대하다 는비보(悲報)를보고 유지가 지난이십삼일오후네시경에 경의선 고읍역전(京義線古邑驛前)고읍상회에서 지방인사이십여인을 망라하야 김준상(金俊相)씨사회 하에남선수재구제회(南鮮水災救濟會)를열고 다음과가티위원을 선정하엿다한다(고읍)

◇任員 委員長金俊相 總務崔基萬 委員李謹柱 金啓善 金容洽 金起洙 洪濟九 趙鍾墨 金基洙 白周煜 白樂直 石勳 李武奎 金洛亨 洪令杓 朴治祚 崔成三 李寅洙 金景福 金濬鎰

水災同情金 古邑商會二圓 雲興商店二圓 洪濟九二圓 中外日報社古邑支局一圓 尹厚用一圓 李謹柱一圓 金瀰叟一圓 萬成商會一圓 朝鮮日報社古邑分局一圓 金基洙五十錢 金迺鎰五十錢 白武濟五十錢 李學洙五十錢 趙鍾墨五十錢 金洛亨五十錢 金啓善五十錢 金俊相五十錢 洪令杓五十錢 金鎰鎰一圓

元山

전에보지못하든원산(元山)의대수난은지나갓다 그러나 먹을것이업서헤매이는 리재민들은 장차무엇을먹고 살가는생명이나마니 어렵다는데 그참상은 실로형언키 어렵다는바 당지케이보통학교 동창회(第二普通學校同窓會)와 동교 후원회(後援會)에서는 그들에게 한여의밥이나 죽이나마 주기위하야 오는이십륙일 오후팔시부터 시내루씨녀자고등보통학교(樓氏女高普校)강당에서 원산악우회(元山樂友會)와중외 본보지국(中外大報兩支局)후원하에 리재민구제음악대회(音樂大會)를 개최한다고한다(원산)

水災로 原州普校休學

원주공립보통학교(原州公普校)에서는 금번대수재로인하야 구백여명생도중에서 겨우 이백여명이 출석하게되어 동교에서는 부득이 지난십구일부터 팔월일일까지 일개월동안 휴학을선언하엿다는데 결석한생도들은 홍수에 교량도로의 파괴된관계이며 대개는 리재민의자제로서 가세관계로 학교에까지 갈형편이못된다하야 그리된것이라 하며 더욱이아즉것 비가계속함으로 다시엇더한 비상시가잇슬가하야 정긔휴학을 미구에압두고 미리휴학을하게 된것이라한다(원주)

鎭川

거번에나린호우로 인하야진천(鎭川)에는 피해가혹심하다함은 본보에 긔보한바어니와 이를들은 진천긔독청년회(鎭川基督靑年會)에서는 그구제방침을 토의하더니 래팔월사일밤 진천미감리교회당(鎭川美監理教會堂) 안에서 본보지국후원하에 수해구제동정연극회를 개최하야 그수입으로 피해인을 구제하리라는바 일반지방인사의 뜨거운동정이잇기를 바란다하며 당일입장권은 좌긔상점에서 예매한다고한다(진천)

金昌洙商店 金大龍洋服店 金禮煥商店 安碩應商店

京畿記者聯盟 委員會를開催

지난칠월 이십일일 오후팔시에 시외 송이동일구칠에 사무소를 둔경긔긔자련맹(京畿記者聯盟)에서는 제일회 상무집행위원회(第一回常務執行委員會)를 리석(李奭)씨사회로 개하고 아래와가튼 사항을 토의결정하엿다한다

◇討議
一、全北日報의件
一、會館問題에關한件
一、縣城同盟組織에關한件
一、〇〇日報社設政治와變節에關한件
一、財政問題에關한件
一、本社對支局에關한件
一、全朝鮮記者大會開催에件
一、水害救濟金의臨結을보아서加派實行케함
一、會報發行에關한件
一、本社記事取扱에關한件
一、新幹京城支會 教育協會財政調查에關한件

長城에螟虫發生

구제할방책이업서곤난 農村災害가重疊

전남장성군(全南長城郡)은지리한 장마와수재(水災)로 인하야농가의 피해가 적지안흔터인데아직도비는계속되어서금년의 농사를 념려하는중 근일은건새(螟虫)가 발생하야 벼농사에큰방해가됨으로일반은그구제(驅除)에 전력을하나 방책이묘연하다는데 금년도역시 중복되는재해(災害)를 당하는가 하야매우전긍긍한다 고한다(장성)

梁在顯 李仁雨 金永鉉 朴璟洪 金永守
一、會員整理의件

統營新幹委員會

경남통영신간지회(慶南統營新幹支會)에서는 지난이십이일 하오팔시청년동맹회관내 (靑年同盟會館)에서 케팔회집행위원회를개하고위원장황덕윤(黃德允)씨사회하에 좌긔사항을 결의하얏다고한다(통영)

◇討議事項
一、新入會員受理의件
一、分會區域決定의件
一、全朝鮮水害救濟에關한件
一、常務委員總辭任書受理의件
新任常務委員‖黃德允 朴在華 李琫振 金在守 崔天

金澤酒類 非買키로同盟

조합에서결의

전남구례읍내(全南求禮邑內)에잇는 구례음식영업조합(求禮飲食業組合)에서는 자긔들의직접사활문제인 구례주조자 김택을향하야『지정을폐지하고 산매를팔라』는요구를하엿스나 김택은 단니거절 함으로 일반음식영업자들의 분개를삿다함은 긔보한바어니와 이제지난이십일 오후팔시에 김갑만(金甲萬)려관에서림시의술회(臨時總會)를개최하고김택의술을비매키로동맹하는동시에 타처주조장과 련락하야 술을운반하여 각판매가에 일일이배달키로 결의하엿다는데 벌서신월리(新月里)주조장에서는 술이운반되어 일부에서는 판매에착수중 이라한다(구례)

煙專局員亂打

너들때문에 못살겟다고

지나간 이십일일 점심때쯤하여 괴산군사리면화산리(槐山郡沙梨面花山里)에서는 농민이 연초전매국원(煙草專賣局員)을구타중상식힌 사건이 잇서서 괴산경찰서에서는 현장에급행하야 잡어다 방금엄중취조중이라는바 그내용의 내막을 소개하면 그곳에사는 김재칠(金在七)(五二) 이라는사람으로 작년에 연초전매령(煙草專賣令)위반사건으로 경작허가를 취소당하는동시에 벌금칠십원의 언도를받은일이 잇섯든바 금년에또다시 전매국원들이 회산에와서 위반자를발견취조하든중 맛침 김재칠이와서 잇슴으로 전매국원 박창서(朴昌緒)(三二)가 너는작년의위반자가아니냐고 물으며『미납된 벌금을내라고』 설왕설래 하다가 국원이 한번때리자 너의로인하야 죽기는 일반이라고하며마 침가지고잇든삽으로국원을란타하여 중상을입힘으로 동반해왓든 입산무삼(立山武三)(四一)과 김종승(金鍾昇)이형세위급함을 보고 달려가말리든중 너의들도 전매국원이 아니냐고하며 역시 달려들어 입산을 중상식힌사실이라는데 아직도 그들은 흥분이되어잇다고한다(괴산)

開城卓球試合

개성에서는고려청년회(高麗靑年會)주최로오는 이십칠일에 케이회전개성남녀 탁구선수권대회(第二回全開城男女卓球選手權大會)를개최하리라는바 선수들의 만흔참가를 바란다하며 신입장소와시일은알에와갓다한다(개성)
▲時日七月二十七日午前十時
▲場所高麗靑年會館講堂

全財產十圓未滿인데 三十圓罰金處刑

평창화전민들의곤경

조선내 각지화전민의 곤경은날로심하야가는이때 강원도 평창에도 화전민의생활은갈사록 점점 곤난하여가는바 그ー실례를 들면 강원도평창군 진부면탑동리(江原道平昌郡珍富面塔洞里)박만관(朴萬官)은 작년봄에 살어갈길이업서어린처자들을다리고 와서화전을하여살든바지난 월경에 무허가로 화전하엿다고 대화삼림보호구에 검속되어 주원사분국에서 벌금 삼십원에처하엿다는데 이사람의 전가산이십원미만으로 도저히 삼십원 벌금은 물길이업서 방금구류를하는중이라는바 이처름 화전민의생활이 막연하며 영림서의처분이 너무나가혹하다고 일반화전민은말한다고한다(평창)

海州紹介版發行

八月初旬頃發行準備

海西의首都로의面目을가추려고方今長足으로發展하여가는海州는果然그의正體가엇더할가그들闡明하야內外에紹介코자本報支局에서는海州紹介版을發行코자오래동안準備하여오든중오는八月初旬에는發行케되리라한다(해주)

▲申請所伏藤堂運動部牛月商會 ▲申請金二十錢

春川四明藥水

춘천군북산면 추곡리(春川郡北山面楸谷里)에잇는 사명약수(四明藥水)는 수년전에발견이래원근각지에서 다수한사람이 몰려와서 다투워마시며 난치의병도 이약수의효과로 떠어바리고가는 자만라고한다(춘천)

◇江原大和無煙炭鑛試掘‖강원도평창군대화(江原道平昌郡大和)에는 무연탄광이잇다는것은 년전부터말하여오든바아즉그성적의 여하는 부지중금번총독부 광무과에서는 기사를 파견하야 현재시굴하는중이라는데매우성적이 량호한모양이라한다(대화)

◇龜尾消費組合理事會‖경북선산군귀미소비조합(慶北善山郡龜尾消費組合)에서는 지난십칠일오후칠시경에 동조합사무실에서리사회를 조합장우준식(禹俊植)씨사회하에열고 전무리사김수호(金璘鎬)씨의 사임원(辭任願)을 수리키로 가결되야 수리한후 다시리사김리룡(金利龍)씨의 사임원을수리한후김리룡씨대로 정황학(鄭璜鶴)씨가 리사에피선되고 전무리사(專務理事)김수호(金璘鎬)씨대로 역시정황학(鄭璜鶴)씨가피선된후동구시반에폐회되엇다한다(선산)

●江原營林取締所‖강원도영림취체소(江原道營林取締所)에서는지난십오일에 녀자 잠종검사원 십이명과 동조수 십팔명을채용케되얏는데 불과사십명 채용에 지원희망자는 이백명에나 달하는다수도 이로써 녀자도직업을 가지라는것을엿볼수잇다고한다

◇創立委員金星畿 成元睦(委員長) 李鍾惠 成漢永 李鋼世 張錫九 任命鎬 川越敏吉 高松龍 洪必求 李鍾弼 朴驥來(副委員長) 王殷才一郎 趙東偉 鄧濬 元亨根 敬翰 孫北畠常吉 申漢容 朴興瑞 義村作藏 松本一太郎

黃海道球大會 載寧에서開催

황해도재령에서 재령체육회주최와조선 중외당지국 후원하에 케삼회황해축구대회(第三回黃海蹴球大會)를오는팔월오일당일간재령동명운동장에서개최할터이라한다(재녕)

江陵農校盟休 生徒態度強硬

학부형의알선에도불응

지난십일부터 강릉공립농업학교(江陵公立農校)에서는 전교생도일백오십명이 맹휴를 단행하엿다함은 긔보한바와 갓거니와 이에대하야 학부형들은대단히우려하야 학부형회를 개최하고위원을 리원재씨 외사인을 선정하야 해결에임케한바 위원제씨는 학교당국과 교섭한결과 문제원인 케이학년생도 권수경(權秀敬)을 다른생도가 등교하야일학긔시험을 볼때에 가티시험을 보게하여줄것과 압흐로희생자는 내이지안을 것이고케이학년요구조건(要求條件)인교장파교부주임 배척을 제한외에는 요구조건이 아니고 주의사항에 불과한고로 피차 간유야무야중에 묵살식히고 문제삼을것도업슴으로협의한후위원제씨는불철 주야로 학생을 차저다니면서등 교하기를 권면하엿스나 희생측 에서는 오히려불응하고 하는말 이이학년에서는 요구조건이 중 대한이만치 강경히 고집하고삼 학년은 우리에요구조건을 원만 히해결되엇다는 학교로 부터엇 더한 통지가잇스면 등교할수잇다고강경히주장한다(강릉)

玉浦堤防工費 道補助를要求

삼천주민의사활문제라고

긔보‖강화군 부내면옥림리(玉林里)에잇는옥포제방(玉浦堤防)은강화도외성(江華島外城)이니만치 구한국(舊韓國)시대에는국방상 국비로이를 수축하얏것스나 일한합병(日韓合倂)이후로정부의 보조조차 업서지게되어 지주와소작인등이 다소의 부담금을내어수축하야 왓든만큼충분한 공사를하지못한것은 사실이다 그러하야 삼백여간의 기리를 가지고잇는옥포제방(玉浦堤防)이 강하류에 직면한성벽(城壁)은삼십년전부터 풍파에부닥기고 오랜시일에 파도에 주유에 이르러서는 위험한형세에빠저 만조에마다 바다물이 드러오게되어 부근일대는 몰바다로 화하야 주민들은 집을바리고 떠나는사람이 만흐나 시간문제이든것을 강화군수 리씨가부임이후 다만이에착목하야 다방면으로 주선하야 우선응급공사를 마첫스나 이것으로만은 안심할수업다하야 명년도에는총공비 팔천원을 드리어완전한공사를 하려고 군당국과부내 면의알선으로 관계지주 윤상건(尹相健)씨외백여명의련서로정 긔도당국에 보조금 오천원을요청 하는 서류를 제출하엿다는데 [illegible] 해회되고관계지주는커녕 삼천주민의 사활문제이다 일반은이에 대한만흔긔대를 가진다 (강화)

昭和水組工事 第二案을採用

그외별도리업게되어

소화수리조합(昭和水利組合)의 제이안에의한 언제부(堰堤部)의 공사는 암반(岩盤)의 관계로 공사진행이 어렵게되엇스나 총독부에서는 아직 시추(試錐)도 가벼웁게방긔할수업고 최후가 재시추를하야보아서 [illegible] 이안의 언제공사가 전연히절망될경우라도 지난지주회(地主會)에서 결의한바 제일안의복귀운동도 수량부족(水量不足)외 수항의 결점이잇는이상 취할수업는일이요 제이안의 수정(修正)외에 별방도가업슬것이라고 [illegible](평양)

定平移邑期成會 再決算을決議

착오를정정키위하야

정평이읍긔성회 (定平移邑期成會) 결산이불법으로될뿐아니라내용이사실과틀린다하야당시회장한면황(韓冕璜)에게항의를케긔하며도에진정하엿다함은긔보한바어니와 주민대표들이 지난십삼일에 당시재단인들을 모호고 경관의 자립회하에 결산시의자세한을 들으다하며 읍과가터 말하엿다고한다 이읍긔성회원은 당시 진정서에 날인한사람만도 일천구백여명 [illegible] 취할뿐이엇습니다 그후 우리의 돈을받고 [illegible] 고가(高價)로 토지를당시일본사람에게 [illegible] 은행에저당하고 커리로 차금하야 건축자에게서 대가를밧더냐 부로 환상하는것이 리익임으로 그럿케된것입니다 그후 우리는 돈밧기때문에 긔성회에 직접관계는 업섯습니다만 긔성회가해체된것은 아닙니다 지금당신들의말을 듯건대 그때결산에착오가잇다하니 다시 결산합시다 [illegible](정평)

禮唐水組創立

충남(忠南)지방에는예산(禮山)당진(唐津)아산(牙山)삼군을합한수리조합(水利組合)에대하야 여러해전부터 계획하야 오든중 금년에 이르러더욱 급속히이일을구체화식히라고 당지 도지사(道知事)와각군수(郡守)와경향에거주하는지주 이삼십여명이 지난십일에 호서은행회의실에 모혀창립회를 개최하고이십이인의 창립위원을 선정하야 사무를진행하기로하엿다 [illegible]

◇討議事項
一、經過報告
一、趣旨書通過
一、規約通過
가會員募集에關한件
나創立費用에關한件
다諸般創立準備에關한件
一、創立準備委員選舉의件
一、其他

社告

今般本支局에서左와如히局員을任命하엿사오니愛讀諸位는照亮하소서
記者 [illegible]
朝鮮日報社[illegible]支局白

今般本支局記者李鍾瑞는事情에依하야解任하고左와如히局員을任命하엿사오니愛讀諸位는照亮하소서
會計 安昌麟
朝鮮日報社大和支局白

今般本報에서左와如히支局을設置하엿사오니愛讀諸位는照亮하소서
名稱 平原支局
位置 平原郡邑內
職 氏名 支局長 安定淵
朝鮮日報社白

今般本支局에서左와如히局員을任命하엿사오니愛讀諸位는照亮하소서
記者 金元燮
朝鮮日報社平原支局白

今般本支局에서左와如히局員을任命하엿사오니愛讀諸位는照亮하소서
記者 車相駿
朝鮮日報社尙州支局白

今般本支局에서左와如히局員을任命하엿사오니愛讀諸位는照亮하소서
記者 鄭瑞院
朝鮮日報社[illegible]支局白

今般本支局에서左와如히局員을任命하엿사오니愛讀諸位는照亮하소서
記者 鄭命用
朝鮮日報社槐山支局白

今般本支局興水分局員을左와如히變更하엿사오니愛讀諸位는照亮하소서
分局長 李禮錫
記者 鄭瑞常
顧問 朴鳳聖
同 李在明
朝鮮日報社沙里院支局白

今般本報에서左와如히支局을設置하엿사오니愛讀諸位는照亮하소서
名稱 高敞支局
位置 高敞郡邑內
職 氏名 支局長 尹炳勳
朝鮮日報社白

今般本支局에서左와如히局員을任命하엿사오니愛讀諸位는照亮하소서
記者 宋來顯
顧問 姜大湜
朝鮮日報社高敞支局白

今般本報에서左와如히支局을設置하엿사오니愛讀諸位는照亮하소서
名稱 梁山支局
位置 梁山郡邑內
職 氏名 支局長 柳德璨
朝鮮日報社白

今般本支局에서左와如히局員을任命하엿사오니愛讀諸位는照亮하소서
總務兼記者 柳東烈
記者 田二豊
記者 鄭重
記者 文致善
朝鮮日報社梁山支局白

今般本支局西井分局員을左와如히任命하엿사오니愛讀諸位는照亮하소서
記者 表德仲
朝鮮日報社西井分局白

今般本報에서左와如히支局을設置하엿사오니愛讀諸位는照亮하소서
名稱 陰城支局
位置 陰城邑內
職 氏名 支局長 鄭鏞祐
朝鮮日報社白

今般本支局에서左와如히局員을任命하엿사오니愛讀諸位는照亮하소서
記者 李喆周
朝鮮日報社陰城支局白

第一回 光州常識講座

講師 張志暎先生 文一平先生 李龍成先生
題目 한글 朝鮮近世史 經濟
日時 七月三十一日午後四時
場所 光州私立普通學校
聽講申請 七月二十七日外지
聽講料 無料
主催 朝鮮日報光州支局 (社町電六四九)

元山水難罹災民 救濟音樂大會

一、日時 七月二十六日(土)午後八時
一、場所 樓氏女子高等普通學校講堂
一、入場料 一圓、五十錢
主催 元山第二普通學校同窓會 元山第二普通學校後援會
後援 中外朝鮮日報兩支局

第二回關北蹴球大會

時日 八月九、十日(二日間)
場所 城津公普校球場
申請期日 八月七日
申請場所 (城津丸申書店 東亞日報支局)
加入金 每團一圓五十錢
抽籤 八月八日
主催 城津公普校友會
後援 東亞 朝鮮日報城津支局

朝鮮日報社城津支局 寫眞割引券

時日 七月二十日부터八月十日까지
城津旭町金剛寫眞館에서名刺判中四割引
城津支局讀者優待券持參者에限(二回通用)
城津支局

新興炭坑襲擊事件 六十四名을送局

이십삼일에삼십명을또송치 아직도繼續檢擧中

지난달이십이일 미명에 이러난 함남신흥군 가평면장풍리(新興郡加平面長豐里)잇는조선탄광 습격사건(朝炭襲擊事件)은긔보한바와가티 지난달삼십일에 제일차로 수뇌자라고인정되는 삼십이명을 함흥검사국으로 보낸후경찰은 연히긴장하야 검거와수사도 잇침사이가업든중 이십삼일오전에 또다시 제이차로여시삼십이명을 동검사국으로 넘기엇다는바 이리하면 검사국에송치된것만도 전후륙십사명인데 아직까지도 유치중에 잇는용의자도상당히만흔모양이라한다(신흥)

紳士賭博團 九名을逮捕 평양서에서

평양부계리(平壤府鷄里)에근거를두고대도박단이잇다는것을탐지한평양서(平壤署)에서는지난이십일일부터 대활동을 개시하야 지난이십사일까지범인전부를체포하야 방금엄중한 취조를진행중이라는데 이제 권긔도박한자는상당한신분과재산을가진자들로 거의상습적으로 대도박을 하든자들이라고한다(평양)

利原鐵山鑛夫 盟罷計劃發覺

미행이부든줄은모르고 음모를하다발각되엇다 容疑者四名被檢

함남리원군철산(咸南利原郡鐵山)주식회사광부 천여명이여러가지조건으로 동맹파업을단행하려다가 지난칠월삼일에 미연에발각되여 피의자 삼팔명의대검거를 내이엇다함은 긔보한바와갓거니와그후로동자들은권과가티취업하고잇는중 돌연 지난이십일일 오후두시경에 수상한청년수명이철산(鐵山)일대로배회하고 잇슴을알고 소관증산주재소(曾山駐在所)수석편전(片田)이가미행(尾行)하든중 이를모르고권긔 청년들사명은 그날밤중에 포항리(浦項里)신희선(辛熙善)방에 모혀서철산노맹파업에 대한계획과 격문사백여매를 작성하야 그익일에배포할것등을 이야기하는 중에 돌연발각되여 다수한증거품이 압수되고 즉시검속되야 리원경찰서로 압송되엿다는바 압송된사람은 아래와갓다한다(진흥)

利原新幹支會幹部李成國 利原靑盟員辛熙善 原靑盟幹部朱栽護 利原靑盟 外一名

文書發送한靑盟員 禁錮八個月求刑

함북도련사건공판때에 취체경관에문서보내고

일시세상의 이목을놀래이든 조선청년총동맹함북도련맹사건(朝鮮靑總咸北道聯盟事件)의 공판이지난륙월십이일 청진디방법원(淸津地方法院)에서 개정되엿슬때에 취체경관이 방청인에게대하야××××등을하엿다는사실을 긔재한문서를 도내각단체에 발송한 경성청년동맹간부(鏡城靑年同盟幹部) 권순철(全純哲)에대한 출판법위반(出版法 郵便法 違反)사건의 공판은지난십구일 청진지방법원 제일호법정에서 궁내재판장(宮內裁判長)의심리로 개정되엿는데 립회한송기검사(松崎檢事)로부터 금고(禁錮)팔개월의구형이잇섯다한다(청진)

콩엇다고 『호미』로殺人

범인엄탐중

현재경북김천군조마면 장암동(現在慶北金泉郡助馬面壯岩洞)에사는 권중채(權重彩)(三二)의소가얼마전에 동리에사는 김호룡(金浩龍)(三五)이라는사람의콩밧헤가서 콩을뜨더먹은 사실이잇는바 지난구일오후 일곱시경에권긔리씨가논매고도라오는 권씨를보고 소를함부로 방목한관계로 남의콩밧헤드러가서 콩을다뜨더먹엇다는말로비롯하야 피차간에 언쟁하든중 리씨가그만날카로운호미로권씨의왼편눈을쪼아서 압흘못보게한후 그만도주하여서종적이 묘연하다는데 권씨는그만그자리에서혼도된것을 이려거로 곳김천도립병원(金泉道立病院)에입원치료중이든바 지난십사일밤에 드디어절명하야 십오일 오후오시경에 검사와사법주임 립회하야 시체를 해부하엿다는바 범인은방금엄탐중이라고한다(김천)

平壤에 六千圓詐欺團

체포취조중

평양서(平壤署)에서는 지난십구일 오후에 시내신시가(市外新市街)에서 박천군남면(博川郡南面)에원적을둔 홍순철(洪淳哲)외다섯명과 시내경창리(景昌里)에사는 조만홍(趙萬弘)외 한명 도합여덟명을 체포하여엄중히 취조하는중이라는데 이제그내용을 조사한바에의하면 이킨자와 윤덕순(尹德淳)이란자들과함께 지금으로부터 약일개월전에 서로공모하여가지고 박천군 남면서송리 사백구십삼번지(博川郡南面西松里)한응호(韓應鎬)라는 아직상투튼 재산가를다리고 목과상(木果商)을한다고 엉터리도업는 거짓말을하야 평양으로나왓다 그리하여 평양에와서는 조만홍(趙萬弘)리상현(李常鉉)과 대서인(代書人)리상현(李常鉉)을낫나 그대서인리에게 등긔(登記方)위임하고 권긔 권한의토지사만여평을한도가격(限度格)륙천원의저당권을설정하고로홍현(盧鉉)이란사람에게돈을어더쓰기로하엿는데 지난십구일오후한시경에는시내음송정(吟松亭)에서회합열고권긔로리、한、조、박등나섯명이모혀권긔로가한도가격륙천원이지마는 오천원을주게되어이맛을권긔박모가바다가지이천오백원은권긔공모한남(?)명이가지고권긔박리두명이남어지이천오백원을가지고권긔한모와유흥비(遊興費)로쓰려고 나아갓는바본에 욕심이난권긔박은 그이천오백원이란돈을가지고 자긔혼자어데로 뛰려고하든중 바로그때에 지나가든순사에게잡히게되어 그날로 공모한어떤명을 전부체포하얏다한다(평양)

某事件被疑者로 機張서一名押來

리모라는청년을잡아와

근일두보한바와가티종로서고등계(鍾路署高等係)가런일권조선적으로 혹은 수배하고혹은직접 계원(係員)을출장식혀대검거를 행하고잇는 사건은 아직그관계자가 전부검거되지 안흔모양으로 계속활동중이더니 지난이십일에는한(韓)산본(山本)량형사가 대구에서 돌아온후다시동서고등계는 긴급회의를 열고 그 행방을극력탐색중이든 이번사건의 중대한 협의자모가 얼마전에 서울을탈출하야 현재부산(釜山)에 잠복하여잇다는정보가잇서서최(崔)고목(高木)량형사가급히당야급행렬차(急行列車)로 부산(釜山)으로 향하더니 이십사일아츰에 동래긔장(東萊機張)에서 리모(李某)라는청년일명을체포하여 가지고일로(一路)동서로압송하여 왓다고한다

……자잇는집마다 소두을하고 교통을자단하엿다고 한다(장연)

森林採伐料 免除願을提出

각지에공개장도발송

지난칠월십오일에강동군강동면상리(江東郡江東面上里)리민대회에서 송상순 문창선 김봉섭 송상두(宋利俊、文昌源、金鳳燮、宋相斗)사씨가동군삼림조합장에게 삼림벌채수수료 면제원을제출하고 기타여러가지 질문을하엿고 십사일에는 다시동군강동면 십여개리 구장이 회합하야 대표위원삼인을 선정하여 권긔와가튼소건을 진정하엿는데 이제 그자세한 내용을 탐문하면 그삼림채벌신청시에 일정보에수수료 오십전을 징수하고동일지에서 일정보를 초과하면 매일정에 오십전식을 징수하고 다시 권긔와가티수수료를 징수하라는 빈약한인민의부담이 되엿는데 더욱이 수수료가 나무값보다 더한형편이라 진정하엿스나 원만한 해결을엇지못하엿슴으로강동면에서는벌채신청을 지동평면을하고권긔대표 송상순씨의 명의로 권군적으로여론을 환긔하기위하여각면유지에게 공개서를 발송하고 칠월이십삼일에강동면사무소에회집하여권긔 사항을토의하리라한다(청천)

普校生徒를私刑

果實다먹엇다고 가해한일인은취조중 學父兄側이奮起討議

지난이십일 오후세시경되어 경북례천경찰서(慶北醴泉警察署)사법계(司法係)에서허리와팔을 묵긴 어린아희한명과 일본인우편배달부(郵便配達夫)한명을세워 곳으로 엄중하게취조를한바 그문에는 그사실을알려고 모혀든군중이무려 사오십명이나 되여무슨 야단이나 일어낫는가하엿는데 그내용을 듯건데 읍내로상동(邑內路上洞)황진언(黃鎭彦)씨의 아우로례천공립보통학교(醴泉公立普通學校)오학년단니는진갑(鎭甲)(一二)이라는아희가여러 동무아희와가티 놀다가 자란인지 고의인지 늙고잇든그엽히일본인 우편배달 단니는동야(東野)라는 사람의토마트(蕃茄)밧헤들어가서토마트라는소위 서양감한개를 땃는데 맛침주인이와서 닷자고자로 따린후우리를 묵거놋코 끌고가니 그엽히잇든 동무아희들이 겁이나서 소래를지르는차 여러사람들이 몰려드는바면에 곳경관이현장에달려가서 말려가지고 경찰서로데리고 가서 그와가티 취조를하고피차의화해를권고하엿고 그아희는 열도가최고삼십구도까지되어알는중인데 보교학부형회(普校學父兄會)에서는임원회를 열고 그에대한 대책을 강구중이며 일반은 그일본인의 소행이곳사형에 긔칠것이아니라 하야 엇떠한 징벌을 나리게 하려고하는것을 보면 쇠르사는목적이 틀립니다하며 그아희의 부형은 경찰서에서엄벌을 해주지안흐면고소를하겟다는준비를하고잇다고한다(례천)

그父兄談 권긔사실에 대하야 그부형되는 이는말하되 금번사건을 경찰서에서엄중히처벌해주지안는다면 검사국까지라도 고소를하여서 분푸리를하겟습니다 그러나 어린아희가놀다가 열도가삼십구도까지 가게되엿스니 여간 걱정되는것이 아닙니다』

普校長談 이문제가 그만여긔서멋치면 그만이지만 만약 반사회의 여론이일어난다고하면학교당국자로서는그생도를처분할수밧게업스되그부형들이적으로문제를가지고크게 떠든다면나로서는 내가가르치는 생도가남의물건을도적질하려고만것만이잘못인줄압니다

金泉驛前에다 郵所設置運動

경북김천(慶北金泉)에서는요사이유지자간에 김천대화정(大和町)요소에우편소설치하자는 것이머두하야 잇는데 동대화정은로발하면 당지우편국에서 약십오정이나 되는곳으로 정무선김천역과 소년형무소와 그외조선의 관이 설치되어잇는지대로 일반래왕이 빈번하는곳으로 일반은 이번삽안곳입으로바드시설치해야만되겟다하야 다년숙제로 나려오든것이 금번에 이르러다시 문제가 제긔된것이라는데 이말을들은 일반인사들은 일일이라도속히 실현되기를 고대한다고 한다(김천)

龜城서巡查죽인 十名公判에廻付

신의주법원서개정할터

금년이월 십오일에 평북귀성군 오봉면조양동(龜城郡五峰面朝陽洞)에서 그곳주재소순사삼본의춘(森本義春)이가도박하는주민을 취체하다가 죽인사건으로 그아버지 김치보(金致甫)와 그안해방경식(方京植)두사람과동리사람이 며칠어서 그순사를따라하야 복수한사실이잇섯다 그사건으로인하야 귀성경찰서(龜城署)에서활동하야 순사를죽인동리사람십명인을검거하고 시정주지청(定州支廳)에넘겨 예심에회부하야 취조하든동칠월 십륙일에 예심을맛치고 십명은신의주지방법원 공판에 회부하엿는데 인시 살인보조죄로 회부하엿는데 그외씨 다음과갓다(신의주)

金致甫(六八) 方京植女(二八) 朴昶浚(三三) 朴賢洙(三六) 朴昌浚(二?) 朴用貞(三?) 朴順良(三?) 朴斗星(二六) 朴光榮(三?) 免訴朴容宰 朴寧俊

開城에서 東京留學生巡講隊 遂解散

금지、검속、으로할수업시 해산하고집으로돌아갓다

동경류학생 학우회 순강대(東京留學生學友會巡講隊)가 매년 일차식 하긔방학을 리용하야 조선내지로 도라와 만도(滿都)인사의 열광적환영을 밧엇섯는대 긔보한바와가티 경성인천수원등지를 순회한 순회대는예정과 보담갓게 지난이십사일 개성에도착하야 개성경찰에 교섭하얏스나 연사(演士)권부가 경성이천 수원등지에서 강연중지가 되엿다는 구실로 허락할수업다하야 부득이개성서는 중지(中止)하고말엇는데 강연일자를손꼽나가며 고대하든 일반시민은퍽이나 유감으로 생각한다하며 연사중 림대남(林大男)황남준(黃法湘)량씨가 선발로 개성서도 강연(講演)을 개최키위하야 학우회긔관지 (學友會機關紙)학지광(學之光)에 축하광고(祝賀廣告)를 모집하기 위하야삼사처에 방문하든 중개성경찰은 림대남(林大男)군을 호출하야 순강대(巡講隊)로파원으로 강연하러와서 광고모집은 부당하다는 리유로또모집하면 검속하겟다함으로 할수업시그나마중지(中止)하게되여경의선순회강연대(京義線巡迴講演隊)는정식으로개성에서해산(解散)하고말엇다하며 평양(平壤) 신의주(新義州)등지에도못가게되엿스며 각연사 제군은자긔고향으로돌아가고말엇다한다(개성)

黃海道長連에 猩紅熱猖獗

환자가네명

황해도은률군장련(殷栗郡長連)에는근일 성홍열이 발생되어현재환자 네명중두명은 권치가되엇다는바 이에장련면 사무서에서는……

田畓浸水 八萬餘町步

그면적이불소하다고 全北地方이尤甚

금월하순으로부터 최근까지 벌서 판명된것만 약백만원갓가운피해를보기시작한 호우때문에 농작물에 막대한피해가 잇섯다함은두보한바 식산국에서 칠월이십일일까지에 판명된 농작물피해상황을 조사한바에 의하건대 실로 히 되든바 육축내수재예의농작물손실이 이천만원을 헤이엇다는점으로 보아서 금번의수재에도 아마 평상히만허실모양이라고관측된다

道名	水稻被害面積	金額	田作物被害面積	金額	被害日時	主要被害地方
京畿	一,三六三町五	不明	不明	不明	自七月四日至七月九日	高陽楊州抱川始興金浦江華各郡
忠北	一,〇四八·九	一六六,八六六	四四七·六	三三,八六六	自六月廿九日至七月九日	沃川淸州鎭川各郡
忠南	一六〇八·三	四四四,八四四	七七七·四	六七,七六六	自六月三十日至七月三日	公州大田論山扶餘燕岐各郡
全北	四四,九四〇·八	不明	一,三二六·五	不明	自六月廿五日至七月十一日	全州益山沃溝金堤井邑扶安各郡
全南	四,三六〇·〇	不明	不明	不明	自六月二十八日至七月一日	羅州咸平靈光長城各郡
慶北	三,一六〇·〇	不明	不明	不明	自六月二十五日至七月十日	永川高靈漆谷尙州各郡
慶南	三,〇三一·〇	不明	不明	不明	自六月二十五日至七月十日	金海咸安昌寧昌原各郡
黃海	七三〇·〇	四〇,八〇〇	無	無	自七月四日至七日	延安郡
江原	五六五·三	一四〇,六二四	六九四·二	三六,七六八	自七月十三日至十五日	春川寧越原州橫城各郡
咸南	一〇三·〇	九九五	二,三四五·三	二〇,七七四	自七月九日至十一日	永興郡
合計	五六,三九一·八	不明	不明	不明		

備考
(一)被害面積은流失、埋沒、浸水面積의合計로암
(二)田作物被害面積은七月中旬까지의分이合計一萬町步以外라고豫想된다
(三)本表는六月下旬부터七月十日前後까지의水害만集計한것이다

現職巡查가 婦女房에侵入

남편은도박혐의로인치후 추악한행동을하려다전근

지난십칠일 하오세시경 함남홍원무시(洪原武市)큰길거리에서는 동군주익면래원리(州翼面來源里)에본적을두고권긔시내에 얼마전에 거주를올마가지고온김희근(金海根)이란사람과 당지경찰관주재소에 근무하고잇는 리×영(李×英)이란정복한순사와의 사이에 싸홈이 이러나 오고가는사람들도 먹추게하여 여러대호잡음 이루엇는바 일시 그내용을 조사한바에의하면 이제사실은 …… 그피의자중에 권긔김희근이란사람이 잇는바 권긔주재소수석(首席)이 정상부장(井上部長)과 함께호송하여가지고 갓든권긔 리순사란사람이 당일밤 한시가량에 권긔희근의 처계순(桂淳)(二八)이가 혼자자는방에 긔척도업시 침입하야 놀라잠을깬 계순이에게자긔가아츰에 방금 손소호송하여다가 류치를 식힌주인유무를뭇는등 은근히추태를 감행하고저하다가 손녹음잡으며 나가기를요구함으로 욕힌난하매 그는자긔의 추행이 외부에 들어날가 저어하여 이상요구를 못하고 그러면그어코그방에서 자고가겟다 하며녀자의것이 늦음으로 녀자는할수 업시 그리면자긔의 생각대로하라하고 아랫방으로 나려가벼렷든바 그는또다시권긔 계순이방으로 들어와서 ……

李巡查는 突然히轉勤

별항보도한 사실의 장본인인본제의리××이란 순사는 지난십사일경에 동경무주재소에서이근(移勤)되여 동군희현면(希賢面)주재소로 돌연전근하엿다는데 이제그와가튼비행을감행한순사를 다시겨우전근의처단을한데 대하야일반의 물의가되여잇는이만큼 정상수석의 엄혹처단의언명만 맛고 그태도를 관망하고잇든 피해자측의 금후그태도가자못주목된다고한다(홍원)

醉漢이 短刀로傷人

신의주에서

칠월이십삼일 오전두시 십분경에신의주부 상반정 국화당(新義州府常盤町國華堂)과자점압헤서취객(醉客)이서로부터차우다가칼로찔르고다려나는활극이 잇섯는데 전남무안군(務安郡)출생인신의주부황량석(黃梁石)(三三)이이십이일밤에자긔동무와 가티부내미륵동(彌勒洞)술집에서술을마시고 만취가되어 그이튿날 오전두시에 압록강에매어둔배로 도라가고저 권긔장소에 이르럿슬때그편에서도 술을먹고 엇던취객이 오다가서로 친것이 원인이되어서 서로어우러져서 싸우는판에 저편취객이 단도를 쌔어가지고 황량석의바른쪽허개를찔러서 기리삼촌깁이 두촌의중상을지워노코 다라낫는데 가티가든황가의친구가곳신의주경찰서에가서고발하는동시에부상자는제중의원(濟衆醫院)에서 응급치료하는 중이며경찰서에서는 곳활동을 개시하야 자성군(慈城郡)출생의신부한사람을잡어다가 피의자로 방금취조중이라한다(신의주)

水害義捐金

▲十圓本田建義▲五十圓大澤商會京城支店▲十圓森啓助▲五圓시엘, 그린 ▲二十圓山才旅館▲十圓山木旅館店員一同▲二十五圓某外國人▲五圓이엠로ー렌스▲一千圓昌德宮(以上京城府取扱) 累計 一五五九圓七〇錢

天氣豫報 曇一時晴

高氣壓은日本으로부터朝鮮에머지고고잇스며半島의氣壓配置는不安定하다 颱風은琉球小笠原間의海上에잇서北西로 進行하고아직도 全朝鮮一般은흐리며處所에 딸아서는小雨零가잇나明日도日氣갓흔듯것이다

氣溫昨日 最高 二七度 最低 二三度 七月二十七日京城測候所

運動競技

立大野球部 八月一日東京出發

(東京廿五日發電) 立敎大學野球部飯田監督 山本主將 藤田매니저以下一行二十名은八月一日午後九時四十五分東京驛發朝鮮各地에서轉戰할터인바日程은八月一日午後九時四十五分東京驛發五·六·八日京城 十日平壤 十一日全鮮二補 十三日木浦 十四日大田 十六日大邱 十七日釜山서試合을擧行할豫定이다

慶應再勝 9A對1滿俱敗

【大連二十四日發電】 滿俱軍對慶應大學第三回野球戰은二十四日午後四時五分開始九A對一로慶應再勝하고六時十八分에閉戰하다

法政慘敗 奉滿俱7 法政0

(奉天廿四日發電) 法政大學對奉天滿鐵俱樂部野球戰은廿四日午後四時부터 開始한바法政은旅行의疲困으로因함인지 意氣不振하야 徹頭徹尾滿鐵의壓迫을當하야 滿鐵五回에二點九回五點을得하야 七對零으로法政慘敗하고 六時二十分에閉戰하다(球審渡辺 壘審尾崎)

빳테리 (法)鈴木—倉 (奉)田村—近藤

世界女子競技大會 日本選手大阪出發

(大阪廿五日發電)『첵크슬로바키야』의首都『프락』에서擧行할第三回世界女子競技大會에出場할日本代表選手人見絹枝孃外五選手는二十五日午前九時四十六分大阪發列車로多數見送裏에遠征의壯途에登한바一行은西伯利亞를經由八月十日『프락』着九月八日까지同地에滯在한다가大會終了後『벨린』『윈』『색럿셀』『파리스』를經由하야十一月三日神戶에到着할豫定이다

布哇水選手 日本行中止

汎太平洋水泳大會에서優勝한『씨·클랩포』其他의水泳選手들은日本에遠征을豫定이엇든바學校授業關係로中止할旨를本日正式으로發表하엿다(호놀룰루廿四日發)

淋疾 梅毒 全治保證 無効返金

保生醫院 京城府天然洞四八番地 振替京城一七一〇九番
注文하실時는病症의發生한日을詳細히通知하야주시요

職業 隨定月給五十圓 手當廿圓以上 上數百圓確實 ●規則請求三錢切手同封 其他配當及代理支店募集 朝鮮沙里院 鮮一製藥本社

上黨府院君忠成公祠宇를今般建築키로定하얏사오니宗族僉位는多少間寄附하심을務望하나이다 京畿道始興郡果川面文原里 淸州韓氏忠成公祠宇建築所 代表 韓章敎 告白

ウテナクリーム (우데나크림ー)
해에써는데에… 수염싹슨뒤에… 엷은화장에… 無脂肪의雪印!
淡化粧洗顔用 맛사ー지用… 脂肪中性의月印!
濃化粧用은 脂肪性의花印!
우데나크림ー은雪印六十錢、月印七十錢、花印一圓全國의化粧品一流店 大百貨店에잇슴니다
—東京本鄕 久保政吉商店— 5.7-18

말못할事情 團成社映畫 羅雲奎主演

裵文信先生著 銀行利用法
◇二百餘頁、美裝、定價金壹圓 送料拾六錢◇
보라! 經濟界의指南針을
銀行은現代人의生活과如何히 避치못할關係가잇다。그럼으로누구든지 勿論하고 銀行을잘理解하야 그利用하는方法을熟知함이必要가잇다。特히生存競爭裏에서싸우는 實業家諸氏는銀行을잘利用하고못함에따라 그業의盛衰가달녀다고잇는다 理論보다도實際를主로하야 平易한文體로누구든지알기쉽게되엿다。
【重要目次】
金融市場과金融機關의語義
銀行의意義及種類
銀行과類似한것(信託會社 貯蓄銀行 金融組合 無盡會社)
銀行의預金에對하야
銀行으로부터資金을融通하는方法
手形에關한法律常識
手形交換所及爲替業務의說明
商人의活動上必要한參考事項
總販賣所 京城府堅志洞三二 漢城圖書株式會社 電話(光)一四七九番·振替京城七六六〇番

出賣恩謝
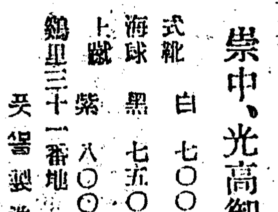
崇中、光高御指定
式靴四號 A四五〇을四〇〇 B四五〇을三五〇
아米五號 A五五〇을五〇〇 B五五〇을四五〇
式靴 白 七〇〇을六五〇
海球 黑 七五〇을七〇〇
上靴 紫 八〇〇을七五〇
鷄里三十一番地 夾鐘製造工場 電話七四九番
平壤西門通 靑年洋靴店 電話一三〇番

절단코失望치마시오 難病이續續治療된다
神經痛루마지쓰의 絶對的古代名方
和漢方에서痛風或은風濕病이라는神經痛僂麻質斯는血液中毒素로因하야血行이阻害되고血液이濁해지며全身의神經組織이傷害되여骨節、四肢、腰部、背部、面部、足底等에浮腫疼痛麻痺가생기며總身或은偏身에熱이나서痛苦를견될수업다 治療를等閑히하면生命을잃는難症大患이된다、……

日本의下期貿易 出超激減을豫想
中國·印度의需要가不振하고 絲價도暴落하야

(東京電) 上半季中의對外貿易은前年同季보다二億八分輸入으로二億六分四厘의減退이나此를內容的으로檢査하면가장減少된것은原料用製品이다輸出入을通하야全製品의減少率이最低하니此는不況의影響이면서製造工業에잇고原料의需要가減한結果이다特히生絲綿織物의不振으로四割以上의減少하얏스나前年同季와比較한減少率을示하면(單位%)

	輸出	輸入
食料品	二三、八	三六、二
原料品	一八、二	二七、三
原料用製品	四一、六	一三、五
全製品	一七、六	二〇、三
平均	二八、〇	二六、四

이나此等品目別의數量으로보면價格에比하야減少率은적으나生絲는大槪一割以下이다輸入에잇서는小麥四割五分、洋毛二割九分은顯著하나棉花는六割强의減에不過하며貿易의製品은數量보다物價下落에基因함이만코上半季貿易의輸量으로보아서는棉花輸入은이며前年과大槪同量이나下半季는紡績操短과銀低落이主因하야中國印度의需要가不振하얏슴으로金額으로는四割以上의減退를豫想하나一方輸出의生絲綿絲布等도米國의不況生絲市勢의激落을考하면何等樂觀材料가아니니下季의貿易은더욱衰減되야前年의二億一千四百十萬圓出超에對하야一億圓以下의出超에不過하지아니할가하고觀測한다

英國其他歐洲方面의輸出과藏境外에는大減消費者의興味原料로의消費가念析하야供給이不足되는傾向이다그럼으로도市勢는今春以來綿絲는十錢當하면二十錢高冊이니今後에도더욱硬化될보앙이다그럼으로朝鮮斤一圓九十錢으로前年同期에比하면二十錢高이니今後에도더욱硬化될모양이다그럼으로朝鮮의消費는減退緩和三億斤의約一億三千萬餘斤인바今年은米價暴落과一般農家의購買力과財界不況으로綿織의需要가적음으로減少될모양이라더라

今年棉作은 生育順調
發芽反別은減小

六月末日現在의今年棉作狀況은目下總督府에서彙合中이라不日發表될터인데大體로今年의棉作은播種當時부터六月中旬外지比天이持續하얏슴으로發芽가良好치못하고特히陸地棉反別增殖에서는作付의完實을圖하얏슴으로其發芽反別은前年에比하야多少減하얏스나發芽後의生育은一般的으로良好하야目下順調로生育한다더라

商銀株主總會

朝鮮商業銀行第四十八期定時株主總會는二十五日午前十時부터同行樓上에서開會하고和田頭取로부터今年上半期營業의大要를報告하고다음에

一、營業報告、財產目錄、貸借對照表、損益計算書承認의件

一、利益金處分의件(六分配當)

은原案대로承認可決하고同十時五分에散會하엿다더라

前年에比하야原料織物의移入이減少될모양이라더라

京城商議評議會

京城商議에서는二十六日午後二時부터評議員會를開하고渡邊朴榮喆兩氏가昭和製鋼所位置問題에關하야渡東하야當局에陳情한經過를報告할터이라더라

六月下旬以來의 農作物被害狀況
總督府殖產局調查

六月下旬부터七月中旬外지의霖雨에依한田畓作物의被害된鮮網는目下各道에서調査中인데七月二十一日外지道知事로부터當局에報告된바의槪要는左와如하고또其後에襲來한暴風雨에依한被害는目下調査中이다各道는이미對應策을決定하고一般的으로保護에依하야又는地主를督勵하야大體로其對策을實施하는것은

一、浸水로因하야被害된水稻에對하야는保護及禾株促進施肥를行하고

二、浸水로因하야枯死한水稻에對하야는移植의移植或은水稻의殘苗又는旣植無被害畓에서分株又는減株로서改植

三、改植不能한畓에對하야는代用作物(主로蔬菜類)을播種

四、埋沒畓에對하야는復舊한後에代用作物을耕作(二)田에對하야는

一、浸水被害田은蕎麥蔬菜豆類雜穀等의播種

二、流失埋沒田에對하야는그復舊를待하야蕎麥、蔬菜、豆類等을播種된다는데지금外지判明된被害面積은左와如하다더라

	水稻被害面積	田作物被害面積	總被害面積
京畿	一、三六三、五	不明	不明
忠北	一、〇四八、九	四七、六	二〇一、七五
忠南	一六、〇八一、五	[illegible]	[illegible]
全北	四、九〇〇、八	一、三三益	不明
全南	四、五〇〇、〇	不明	不明
慶北	三、一〇〇、〇	同	同
慶南	三、〇三一、〇	同	同
黃海	三四〇〇	同	同
江原	五九四、三	[illegible]	[illegible]
咸南	一〇八〇、〇	[illegible]	[illegible]
合計	[illegible]	不明	不明

各地春繭市況
廿四日殖產局發表

	最高	最低	取引
寧遠白乾	[illegible]	[illegible]	[illegible]
昌城 同	[illegible]	[illegible]	[illegible]
吉州 同	[illegible]	[illegible]	[illegible]
同	[illegible]	[illegible]	[illegible]

漁油倉庫建設은 開港地에局限
明年부터調節用으로

漁油製造業聯合會에서合同漁脂와의二回買取協定은不調로終하고新漁業令에依한水產組合을組織하야統制잇는共同販賣를斷行하게되얏는바咸南北、江原의關係五道에서는該二週間以內에漁油製造業者로組合員으로한郡單位의水產組合을組織하기로되는同時에水產倉庫及「탕크」를建設하기로되얏다一說에依하면清津、元山、注文津、浦項、城津、新浦、魚大津、浦項의八港에倉庫及탕크를建設코자는案이잇다그러나倉庫及탕크는低價의漁油流通을期하야調節하고저한임으로漁期가나죠자마자는定期船이入港치아니하는港에建設할것이오由今調節用으로는今年은이미漁期를三分之一이나經過하얏슴으로其效果가업슴으로元山、城津、清津等開港地에限定할것이며大阪神戶等移出地에도倉庫를建設할것이라더라

七月中旬 米粟輸移入高

七月中旬米及粟의輸移入高는左와如하더라

▲米輸移出高

	本年	前年
七月中旬	四一、一七七	[illegible]
十一月以降累計	[illegible]	[illegible]

▲米輸移入高

	本年	前年
七月中旬	[illegible]	[illegible]
十一月以降累計	[illegible]	[illegible]

▲粟輸入高

	本年	前年
七月中旬	[illegible]	[illegible]
十一月以降累計	[illegible]	[illegible]

多獅島築港되면 貿易經路一變
滿鐵과鐵道局에서大打擊 船便輸送의增加로

問題로부터一躍하야名聲이높하진多獅島는昭和製鋼所新義州設置說이濃厚하야진同時에際價도增大한今日이라將次그決定如何를左右하려는感이잇는多獅島의築港이完成된때에는西部一帶는劃期的으로發展할뿐아니라日本朝鮮滿洲의商去來上에一大革命을齎來한다고多大한期待로써迎하는바此에依하야影響을受하는것은鐵道局일것이다朝鮮의輸入인豆粕約二百五六十萬枚安東材三萬五千噸新義州材十二萬七千噸及安東縣滿洲粟五六萬石等을現特定運賃에依하야鐵道便을利用하야中部及南部各港地에輸送되는바此中約三割乃至三割五分은運賃關係로船便에依할터이나其他安東經由의奧地粟及雜穀約二十萬石의最少一割程度도同樣으로多獅島에서船積에依할것이明白할뿐아니라綿布、麥粉、砂糖等의日本及朝鮮經由及滿洲移輸出貨物도運賃關係로그幾割은多獅島經由로될것이라滿鐵及朝鮮의貿易經路는一變되야鐵道局의貨物收入에는相當히大影響을齎來할情勢임으로目下鐵道局에서는調査中이나此에伴하야滿鐵에서도從來安東大連行豆粕其他貨物도多獅島經由의船便이될것임으로多少의影響은難免할모양이라더라

糖蜜昂騰
供給不足으로

糖蜜酒精原料인糖蜜價格은近年

日本政府米 五十萬石拂下
二十四日에入札拂入

(東京電) 日本政府는所有米五十萬石을東京、大阪神戶、門司、新潟、名古屋、小樽酒田、八都市에서二十四日午前九時부터入札拂下하얏는대正米와之迎로米價가强調를示하든때이라各地의人氣가集中하든바實際는各地가다政府의豫定價格에達치못하야入札하얏는바、數量의三分之一內外에不過한것은奇異한現象이야右는豫想市勢에依하야政府가豫定價格보다最低價에達한的이잇다는바拂下米는大正十五年產米九萬四千石、昭和二年產米四十萬六千石으로東京은最高價一俵十一圓、最低八圓八十錢酒田은最高十一圓二十錢、最低九圓五十錢이엇다더라

『製鋼所問題』는 朝鮮에有利하다
渡邊商議會頭歸來談

昭和製鋼所位置問題에關하야渡東하야政府當局에陳情하고二十五日에歸來한渡邊商議會頭는語하되

一般의傳하는바와가티昭和製鋼所의位置問題가新義州로決定된것은아니다그러나鞍山이中止된것이다目下土木의權威者들會集하야同面上으로多獅島築港에對하야協議中이므로近間에實地로踏査할것이다如何튼지總督府에서百餘萬圓으로築港하야一萬噸級의汽船이出入할수잇도록한다하나政府로서의築港은一千萬圓內外의經費로하라는意向인듯하다아직幾多한難關이잇슴으로果然新義州로決定될는지는疑問이다만今後의推移를注視하는바朝鮮의各地大會는크게效果가잇섯스나此가原因이된것은아니다여러가지障害가잇슴으로鞍山이中止된것이니前에도言한바와가티朝鮮에有利하게된것만은確實하다云云

遼寧省政府 少額銅貨鑄造

(奉天電) 遼寧省에서現在流通되는現洋紙幣의總額은五千萬元以上에達하나小額紙幣가小量임으로小口金融에는依然奉票로兌換하는狀態이다省政府에서는金融의圓滑을圖하는意味로새로銅貨를鑄造하고저計劃하고近日中의官銀號로하야금鑄造케한다는데新發行의統制等은同行이全責任을負케하얏다더라

六月中各地 對外貿易
모다入超決濟

(東京電) 大藏省發表六月中의植民地外國貿易額은左와如하다(單位千圓△入)

▲臺灣

	六月	一月以降累計	比前年同期
輸出	[illegible]	[illegible]	[illegible]
輸入	[illegible]	[illegible]	[illegible]
計	[illegible]	[illegible]	[illegible]
入超	[illegible]	[illegible]	[illegible]

▲朝鮮

	六月	一月以降累計	比前年同期
輸出	[illegible]	[illegible]	[illegible]
輸入	[illegible]	[illegible]	[illegible]
計	[illegible]	[illegible]	[illegible]
入超	[illegible]	[illegible]	[illegible]

此를同期日本外國貿易額에加하면六月은

輸出	一〇一、九九八
輸入	一三八、五二七
計	二四〇、五二五
入超	三六、五二九

이며一月以降累計上半期總額은 輸出 七五四、三二五

京取各重役 當面問題協議

天日社長의病狀이急變하얏슴으로京取에서는今朝에寺、古城、小杉其他各重役이會合하야當面諸問題에關하야協議中인바午後에는營業其他件에關하야打合할터이라더라

輸入 一、〇四〇、二五一

計 一、七八八、五七六

入超 二八五、九二六

이니此를前年同期에比하면輸出二億九千三百七十七萬二千圓을減退하야計六億五千五百二十一萬圓、入超額六千七百六十一萬七千圓을減하얏다더라

六月中郵便爲替 各地모다出超
日對出超만十三萬圓

遞信局의調査에依한六月中朝鮮에서日本에振出한郵便爲替의口數는七萬八千二百二十九口金額은百五十一萬六千八百四十六圓이오日本에서朝鮮에振出한것은口數五萬五千九十口金額은百三十八萬六千五十六圓이다朝鮮의振出超過額은口數二萬三千一百三十九口金額十三萬三千七百九十圓이오또朝鮮에서滿洲에振出한것은口數三千四十七口金額二十七千九百八十七圓이오滿洲에서朝鮮에振出한것은[illegible]이니朝鮮의振出超過額은[illegible]이라더라

京城은反動低 蓬萊米續騰

蓬萊米는日本定期高와產地의買惜으로依然히續騰하야今朝는七月末積九圓七十五錢이나京城市內는各店이九圓內外의低價物을手持하고잇슴과不買期의環境의不良으로買進치못하야市勢는活氣無하고仲買買惜으로產地에比하야反히十錢獨唱을示하는等低價또高知密老의兩者에到着되어今後도더욱不良할듯하더라

朝鮮瓦電의 供給區域擴張

朝鮮瓦斯電氣株式會社에서는電燈電力의供給區域을金海郡下東面(勿禁附近)外지擴張하고저當局에申請中이든바七月二十六日附로서許可될터로同地附近은田畓約三百町外에灌漑用動力約百馬力을需要한다더라

朝運會社의 三次擴張困難

朝運會社第三次의擴張에對하야는其後繼續하야規格案에基하야調査準備中이든바有力業者의參加할希望이적고또現在의私鐵業者에는有力業者가적어서資格及營業을繼續할必要가잇는者가相當이잇슬것임으로多少遲延은免할듯한데資金의關係도잇서計劃과가티五十萬圓의擴張所要는困難할듯하다더라

株式 波瀾重疊

市勢와商況(廿五日)

	今日前引	前日後引	比較
京取	[illegible]	[illegible]	[illegible]
鐘新	[illegible]	[illegible]	[illegible]
日産	[illegible]	[illegible]	[illegible]
東新	九二、三	九二、五	二〇低
大新	四九、〇	[illegible]	一低

京取의 後任社長說

天日京取社長의病勢突變으로벌서後任社長問題에關하야傳하는바가잇는데結局斷定的社長으로서는現重役新大藤次郎氏後任說이有力하다그러나現重役中에는一派天一派大藤株主와의兩派가합倂되기까지荒井仁取社長의兼務說을主張하는者도잇스니相當한暗中飛躍이잇슬모양이라더라

前場波瀾 阪地가昨好勢이더니

今朝는諸株小弛寄附를入하야當地는大新四十九圓丁에昨日보다十錢低로東新은五十錢低인九十二圓七十錢에各寄附된後阪地高移로大新五十圓丁東新九十三圓丁이잇다가阪地引落을入하야東新은九十一圓九十錢大引大新은引不成鐘新은五十八圓四十錢京取는十四圓三十錢의各步一株인대前場中賣買는京取十枚新田의賣買鐘新二十枚新田賣에正崎松山各十枚買大新五十枚賣方

後場小弛 阪地가引反落의報를入하야

當地는京取十四圓二十錢大新四十九圓五十錢東新은前引에賣寄로九十一圓九十錢에各寄附된後阪地의小低高移하야大新은引不成東新은寄同價와五十錢步가잇다가三十錢에大引되엿더라

後場諸株步調

▲京取 一四二〇一 ▲大新 四九五〇一 ▲鐘新 五八四〇一 ▲東新 九一九〇一

前場諸株步調

▲京取 [illegible] ▲大新 [illegible] ▲鐘新 [illegible] ▲東新 [illegible]

轉換途程의 波瀾亂高下

日來活氣를呈하든株式은漸次好轉氣分이濃厚하야寸退尺進的으로推移하는바賣方의踏上과買方의利喰新規買衝等으로大混戰을繼續하야株式戰이漸益白熱化할터이라時勢는波瀾亂高下를示한

株界六感

◇오래동안閑散하든株界도商品界의前히安定됨을따라날로活況을呈한다

◇그러나아직財界가根本的으로改善된것은아니며高價에는安心할手가不可

◇陰極陽生은循環의理니이로부터는硬派의黃金時代가展開될른지

◇波瀾을含한閑調에는賣하고下押한때는買하야小成에安함도亦一策

◇株式戰이漸次熟化함을따라夏枯氣分도顯著히緩和되엿다

◇今年은世界的不況에金解禁으로會하야經驗치못한不況을通過하는時代임으로今後의株界는波瀾이益益高할것으로觀測되는바果何如

大新의活躍 五十圓突破

大新은日來東新의活況에比하야比較的遲遲하더니漸次人氣集中하야今朝는遂히五十圓을突破한後他株의反落에는多少鞍意를表함에도不拘하고比較的無關心한態度를示하는바同株는週般의三十五圓臺를脫하고底入되여所謂大底에拔이된터임으로周圍가安定될수록今後의買氣가集中될것으로보이더라

期米 又復硬勢

前場反高 昨後場阪地二十八圓九十六錢

當地는지二十八圓九十六錢의前場과共히二十六圓九十錢止에入하야阪地初付二十八圓七十錢인昨止同樣九錢低落을據하고二十六圓九十六錢인昨止보다二十錢으로場을始한後阪地六節七十一錢으로低落함에도七圓十錢鞘로反騰하더니結局阪止八十一錢의反高를受하야二十八錢의振高로場을止하엿다

後場續强 阪이別項과如히休會인바

兵庫의二十八圓九十二錢을標하고當地는二十七圓二十六錢인前止보다二丁으로小弛止場을始하엿스나當地人氣는細刻强하야六節二十一錢으로三十五錢에場을止하엿다

九限의將來와 來月新甫如何

今九限은二十五圓五十錢에發會

今朝反高는 昨日賣過反動

當地는地場側의大慨賣成으로昨後場阪地二十九圓十錢高의反高를受하고도七圓二十錢內外의値價를維持하다가結局阪止八圓八十二錢의反落을機로하야六圓九十一錢外자瓦落하엿섯나要컨대昨後場의低落은阪地市勢를準據하엿다는것보다賣過의傾이업지아니하야今朝阪地八圓七十錢의依然保勢임에도不拘하고反高로七圓二十八錢外지反騰하엿다此에서一張一弛로十錢內外의底行를續하다가結局[illegible]

米界餘話

◇昨後場의六圓九十錢落을示하든當地相場은今朝에入하야反騰하얏다그러나指摘할何等의材料는업는걸

◇要하면滿場側의賣買成으로不意의低落을招來하엿스나賣過의反이업지아니하야結局그低落의程度만치反撥을告한모양

◇何如間九限은窮聯을한다할지라도米界의前途는渡米難의反高를示하가가十月八九인즉賣方의持久體은容易치못할듯

◇九限이納會되고十限이發會되는때는中先의鞘가적어도三百丁은되리라고買方은十限에入한後에야得意秋의關을果할模樣

正米 各地閑散

天神祭休會

大阪堂島米市는本日後場은天神祭로因하야休會이더라

◇仁川不勢

今朝는天候良好하나產地로부터는依然出廻無하고移出不振과睛氣見越로買方도觀望狀態로서市況全혀無勢하고時勢는動力을失하야三等二十七圓七十錢四等二十六圓八十錢으로前月同樣이엇다

◇群山軟弱

今朝와는共히倉入되고賣物薄하여當用側買開始하엿스나手合無하고時勢는定期의軟弱을受하야人氣弛緩하고時勢는前日보다十錢低의拔三等二十七圓八十錢假値로市況閑散하엿다

◇大邱保合

今朝는出廻二百五十叺에不過하고當地倉庫側의買로消化되엿스나新麥의出廻激增으로人氣不伸時勢는保合을呈三等慶尾二十六圓五十錢

◇釜山不變

今朝는產地로부터入荷千五百叺으로外倉入買外는移出側小口買뿐으로市況은期延의無活氣를受하야不振時勢는不變三等二十七圓下四等二十六圓六十錢唱으로賣行은

◇木浦不勢

今朝는產地로부터出廻一千叺이엇스나全部買付物로서市場에廻치안코精米側의買物閑散하고各地期延無로手合은不見時勢는各等보다弱氣棚橋買方龜田、非谷等이엿다

京畿道의 蠶絲業施設費
總額十八萬一千圓

京畿道의昭和五年度蠶絲業에關한施設經費總額은十八萬一千三百三十七圓으로其內譯은左와如하더라

一、國費支辨에屬한蠶業職員費 四八九〇圓

二、道地方費支辨에屬한蠶業職員費 四〇、〇九一圓

三、栽桑補助費一七〇、五〇八圓

四、養蠶補助費一三、五九八圓

五、蠶繭處理費一、五〇〇圓

株式

京城短期 (二十四日)

	前場 前引	後場 後引
京取	[illegible]	[illegible]
大新	[illegible]	[illegible]
東新	[illegible]	[illegible]
仁取	[illegible]	[illegible]
仁新	[illegible]	[illegible]
安取	[illegible]	[illegible]
日產	[illegible]	[illegible]
朝新	[illegible]	[illegible]

京取短期賣買高 前場 五一八七〇枚 一一三〇枚

大阪短期

	前場	後場
株名	[illegible]	[illegible]
大新	[illegible]	[illegible]
東新	[illegible]	[illegible]
日產	[illegible]	[illegible]
鐘新	[illegible]	[illegible]

東京短期

	前場	後場
東新	[illegible]	[illegible]
新株	[illegible]	[illegible]

東京現株前場

	寄付	大引	高値	低値
[illegible]	[illegible]	[illegible]	[illegible]	[illegible]

大阪長期

	前場	後場
大新	[illegible]	[illegible]
東新	[illegible]	[illegible]
鐘新	[illegible]	[illegible]
日產	[illegible]	[illegible]

大阪短期步調

▲前場大新 [illegible] ▲前場東新 [illegible] ▲前場鐘新 [illegible] ▲後場大新 [illegible] ▲後場東新 [illegible] ▲後場鐘新 [illegible]

京取主要取組株

京取 大新 東新 鐘新 (買方·賣方 [illegible])

代引算定日步

京取	[illegible]	[illegible]
大新	[illegible]	[illegible]
東新	[illegible]	[illegible]
仁取	[illegible]	[illegible]
安取	[illegible]	[illegible]
朝新	[illegible]	[illegible]

大阪綿糸

	前場	後場
七月	三三八〇	[illegible]
八月	[illegible]	[illegible]
九月	[illegible]	[illegible]
十月	[illegible]	[illegible]
十一月	[illegible]	[illegible]
十二月	[illegible]	[illegible]
一月	[illegible]	[illegible]

大阪綿花

	前場	後場
當限	[illegible]	[illegible]
先限	[illegible]	[illegible]

橫濱生糸

	前場	後場
當限	[illegible]	[illegible]
先限	[illegible]	[illegible]

大阪砂糖

	前場	後場
當限	[illegible]	[illegible]
先限	[illegible]	[illegible]

海外砂糖

[illegible]	[illegible]

滿洲各地商況

安東取引所株 [illegible] 滿洲取引所株 [illegible] 鐵平鋼時報 [illegible]

期米 (二十四日)

仁川期米

	前場	中限	先限
一	[illegible]	[illegible]	[illegible]
二	[illegible]	[illegible]	[illegible]
三	[illegible]	[illegible]	[illegible]
四	[illegible]	[illegible]	[illegible]
五	[illegible]	[illegible]	[illegible]
六	[illegible]	[illegible]	[illegible]
後場	[illegible]	[illegible]	[illegible]

賣買高 [illegible] 輸入價格 [illegible] 取組高 [illegible]

大阪期米

	當限	中限	先限
前場	[illegible]	[illegible]	[illegible]
後場	[illegible]	[illegible]	[illegible]

東京期米

	前場	後場
一	[illegible]	[illegible]
二	[illegible]	[illegible]
三	[illegible]	[illegible]
四	[illegible]	[illegible]
五	[illegible]	[illegible]
六	[illegible]	[illegible]
七	[illegible]	[illegible]
八	[illegible]	[illegible]

各地期米

	前場	後場
兵庫	[illegible]	[illegible]
下關	[illegible]	[illegible]
名古屋	[illegible]	[illegible]

仁取各限後合

當限 [illegible] 中限 [illegible] 先限 [illegible]

大阪市中在米

日本	[illegible]
朝鮮	[illegible]
臺灣	[illegible]
合計	[illegible]

京城手形交換

枚數 二八六六枚 金額 一、六二一、八四四四

朝鮮銀行券 (二十四日)

[illegible]

日本銀行券 (二十四日)

[illegible]

日本金利 (二十四日)

[illegible]

對外爲替 (二十四日)

[illegible]

海外經濟 (二十四日)

[illegible]

고무原料市勢

[illegible]

延取 (二十四日)

群山

	前場	後場
一	[illegible]	[illegible]
二	[illegible]	[illegible]
三	[illegible]	[illegible]
四	[illegible]	[illegible]
五	[illegible]	[illegible]
六	[illegible]	[illegible]

大邱

	前場	後場
一	[illegible]	[illegible]
二	[illegible]	[illegible]
三	[illegible]	[illegible]
四	[illegible]	[illegible]
五	[illegible]	[illegible]
六	[illegible]	[illegible]

釜山

	前場	後場
一	[illegible]	[illegible]
二	[illegible]	[illegible]
三	[illegible]	[illegible]
四	[illegible]	[illegible]
五	[illegible]	[illegible]

正米 (二十四日)

京城正米

[illegible]	[illegible]	[illegible]

仁川正米

[illegible]	[illegible]	[illegible]

仁川大豆

[illegible]	[illegible]	[illegible]

群山廻着米

[illegible]	[illegible]	[illegible]

京城綿糸布時勢

[illegible]	[illegible]	[illegible]

市中小賣物價 (京城府調查)

穀物部 (鐘路精米所調)

品名	單位	價格
石拔白米 上	一叺	一四、四〇
上白米	同	一三、七〇
中白米	同	一三、四〇
上白米	同	一四、〇〇
蓬萊白米	同	一三、〇〇
中	同	一三、五〇
玄米	一俵	[illegible]
栗	一俵	二五〇
丸麥	一叺	八、八〇
改良麥	同	七、三〇
麥粉	同	五、五〇
小麥	一俵	三、二〇
麥	一叺	六、〇〇
小豆	一叺	五、〇〇
大豆	一俵	四、〇〇
赤豆	一叺	二、五〇

布木

品名	單位	價格
中	一尺	一〇錢
玉洋木 上		一二錢
木棉紗 上		一四錢
上	一尺	一〇錢
中	一尺	一四錢
洋木 上	一尺	一二錢
中	一尺	十二錢
下	一尺	十錢
(以上漂白은各二錢增)		
鼠木上	一尺	十四錢
▲布木		
中	一疋	六圓
白上海亞上	一疋	八圓
五尼亞	一疋	一圓六十錢
五尼羅白	一疋	二圓五十錢
三尼亞	一疋	一圓九十錢
改良道利紗	一疋	七圓
同 下	一疋	八圓
中	一疋	十一圓
白唐亞上	一疋	十三圓
中	一疋	十五錢
撥東布長尺上	一疋	九圓
中	一疋	十一圓
潮州布上	一疋	十三圓
海東亞	一疋	一圓四十錢
東洋亞	一疋	一圓四十錢
黃亞布	上一疋	二圓六十錢
同	中一疋	八圓
同	下一疋	十二圓
同	下一疋	十三圓
韓山白亞	上一疋	十五圓

織物部 (鮮滿綿商店調)

品名	單位	價格
▲太絹 生古紗	一尺	八十五錢
花生裏	一尺	八十五錢
星宮紗	一尺	八十五錢
昭和紗	一尺	八十五錢
唐九緞	一尺	五十五錢
生老芳	一尺	五十五錢
銀造紗	一尺	四十五錢
侯紗特上	一疋	十二圓
上	一疋	十圓
細侯紗上	一疋	九圓五十錢
▲麥織 生古紗	一尺	四十錢
花生裏	一尺	四十錢
星宮紗	一尺	四十錢
櫻紗	一尺	五十錢
別生紗	一尺	五十錢
細玄紗	一尺	五十錢
葡萄紋	一尺	五十錢
▲人絹 唐九緞	一尺	三十錢
銀造紗	一尺	三十錢
▲洋屬 보이로	一碼	五十錢
紗紋上	一碼	七十錢
同	一碼	六十錢
同 縞	一碼	一圓五十錢
同	一碼	一圓四十錢
同	一碼	一圓三十七錢
佛國紗上	一碼	一圓三十錢
조젯도	一碼	六十錢
아사지치미	一碼	二十五錢
빗게지지미	一碼	二十五錢
구레	一碼	二十五錢
긴감	一碼	二十五錢
同	一碼	三十五錢
同	一碼	二十五錢
同	一碼	二十錢

洋服部

品名	單位	價格
洋木와이사쓰 下	上	一、七〇
지지미와이사쓰 下	上	三、一〇
同 下	上	[illegible]
메리야스上下	上	[illegible]
富士絹上內衣 下	上	[illegible]
同 下	上	[illegible]
아사上內衣 下	上	[illegible]
보이루上內衣 下	上	[illegible]
지지미上內衣 下	上	[illegible]
同 下	上	[illegible]
구레뿌上內衣 下	上	[illegible]
同 下	上	[illegible]
지지미잠방이 下	上	[illegible]
同 小兒用 下	上	[illegible]
同 小兒用서지사쓰 下	上	[illegible]
男用紬綢絲洋襪	一件	[illegible]
同 純絹織洋襪	一件	[illegible]
同 人絹織洋襪		[illegible]
女用純絹織洋襪		[illegible]
同 人絹洋襪		[illegible]
同 瓦斯絲洋襪		[illegible]
同 木織洋襪		[illegible]
幼兒用木織短襪		[illegible]
中兒用同	同	[illegible]
幼兒木織長襪	同	[illegible]
男用水泳服		[illegible]
女用水泳服		[illegible]
男用水泳帽子		[illegible]
女用水泳帽子		[illegible]
水泳洋袋		[illegible]
水泳耳栓		[illegible]

日用品部

品名	單位	價格
白糖	三〇〇瓦	[illegible]
砂糖白	五〇〇瓦	[illegible]
同 赤	同	[illegible]
氷砂糖	三〇〇瓦	[illegible]
麥酒各種	一瓶	[illegible]
사이다三矢	一瓶	[illegible]
지도롱	同	[illegible]
가루비스	同	[illegible]
와기비스		[illegible]
鮮葡萄酒		[illegible]
片栗	一袋	[illegible]
米粉	同	[illegible]
白米	同	[illegible]
(以上公設市場調)		

薪炭部 (公設市場調)

品名	單位	價格
豆 [illegible]	同	[illegible]
白太	同	[illegible]
黑太	同	[illegible]
黃在	一叺	[illegible]
根炭上	一俵	[illegible]
枝炭上	同	[illegible]
上等白炭	同	[illegible]
松炭	同	[illegible]
撫順炭上	一叺	[illegible]
同		[illegible]
成興炭	一叺	[illegible]
同		[illegible]
煉炭	一箱	[illegible]
同		[illegible]